民國日報

中華民國二十年九月二日（星期三）

信誼長命牌
德國費飛藥學博士最新發明
維他賜保命
是固本培元之聖藥
治諸虛百損之救星
男用銀匣裝　女用金匣裝　每匣百粒　價洋六元　詳細說明函索即寄
上海馬斯南路廿一號　信誼化學製藥廠發行

世界書局最新出版（人人必備）

內容精良

民法全部集解
民事訴訟法集解

全部五種價目注意

朱鴻達大律師主編　鄭爰諏大律師助編

按照新頒民法各編編　適合新時代的應用

編輯人有經驗（朱鄭二先生執行律務及編纂法律書均有十餘年之事實上經驗故所編各書無不美備膾炙風行一時）　編制明顯切實（文句淺顯條理清楚凡條文艱奧之處均化為平易對于立法理由之說明亦極為透澈並附列各判例解釋例等以供參考）

民法與無論何人都有切身利害的關係

交涉之來＝不能預料

不懂民法＝諸多不便

債權債務問題　遺產遺囑問題

田地房屋問題　子女繼承問題

結婚離婚問題　家族服制問題

一旦發生交涉如　只須查閱本書　各項問題　迎刃自解

▲新頒民法總則集解　定價七角

▲新頒民法債編集解　一元五角

▲新頒民法物權編集解　定價七角

▲新頒民法親屬編集解　一元二角

▲新頒民法繼承編集解　定價六角

▲新頒民事訴訟法集解　定價二元

其他新民法書

民法總則新論……朱采真……一冊定價一元五角
民法總則ABC……華堂孫曉村……二冊定價一元
民法總則概要……張季忻……一冊定價四角
民法債編原論……屠景山……上冊定價七角五分
民法債編概要……姚讓……二冊定價八角
民法物權編原論……屠景山……一冊一元二角五分
民法物權編釋義……鄭爰諏……一冊一元二角五分
民法物權編概要……姚讓……一冊定價四角
民法繼承編概要……姚讓……一冊定價四角
民法親屬編概要……姚讓……一冊定價四角
民事訴訟法概要……朱鴻達……一冊定價四角

外埠函購寄費加一　郵票代洋十足通用

十週紀念　贈送書券　購書五角　贈券一角　多購多贈　十月九日止

（滬33）

學校　家庭　機關　工廠　公司必備必掛之銅邊五彩各種大掛圖

辦學的重要問題
校中要有完美無缺的設備　課外要有良好的補充教材

到本店就能解決

私立學校為什麼不准立案？？

許多學校的成績為什麼不好？？

都是為着設備上不完美

特別啟事

本店出版各種掛圖表解，自信對於「黨義」「科學」「文藝」「訓育」各方面，有極大的貢獻；具有促進教育，改良社會的功能。已經立案的學校購備懸掛，包管成績愈加優良；未經立案的學校購備懸掛，即可得到教育機關嘉允，繼續開辦。熱心教育家，亟注意及之！

黨化大掛圖
大字詳解　彩色精印

▲第一組（八幀）定價二元
（一）三民主義掛圖（二）民族主義掛圖（三）民生主義掛圖（四）民權主義掛圖（五）建國方略掛圖（六）物質建設掛圖（七）心理建設掛圖（八）社會建設掛圖

▲第二組（八幀）定價二元
（一）五權憲法掛圖（二）訓政大綱掛圖（三）地方自治掛圖（四）總理遺囑掛圖（五）總理遺訓掛圖（六）總理年表掛圖（七）黨歌大掛圖（八）建國大綱掛圖

▲第三組（八幀）定價二元
（一）對內政策掛圖（二）對外政策掛圖（三）革命運動史掛圖（四）革命紀念掛圖（五）總理陵墓掛圖（六）總理遺教掛圖（七）各國侵略中國權利掛圖（八）帝國主義侵華領土掛圖

▲第四組（八幀）定價二元
（一）黨史大掛圖（二）建國大綱表解掛圖（三）民生哲學系統掛圖（四）二十一條原文掛圖（五）（六）（七）（八）民權初步大掛圖四張

國恥大掛圖
大字詳解　彩色精印

▲全套共八幀　定價二元
（一）不平等條約掛圖（二）國恥紀念掛圖（三）俄國侵略中國政治史掛圖（四）英國侵略中國政治史掛圖（五）日本侵略中國政治史掛圖（六）美國侵略中國政治史掛圖（七）法國侵略中國政治史掛圖（八）德國侵略中國政治史掛圖

通俗教育大掛圖
五彩精印

▲沒眉孫　張恭寒　章育青　朱鳳竹　沈士秋　陳邦楨　繪編

（一）打倒帝國主義圖（二）廢除不平等條約圖（三）歐美新舊禮儀國恥圖（四）提倡國貨圖（五）戒除惡習圖（六）強健身體圖（七）識字運動圖（八）好國民圖（九）努力前程圖（十）建設新中國圖

（以上全套十大張）（定價大洋二元）

民衆教育大掛圖
五彩精印

▲陳邦楨　李子文　造意　文公直　校正　章育青　繪圖

（一）實行黨治圖（二）勞資合作圖（三）奮鬥圖強圖（四）注重衛生圖（五）合羣互助圖（六）節儉儲蓄圖（七）植樹造林圖（八）繁殖畜牧圖（九）拒絕毒物圖（十）破除迷信圖

（以上全套十大張）（定價大洋二元）

重要紀念日大掛圖
大字詳解

全套十八張　全用銅邊包釘　定價大洋三元

本掛圖將各重要紀念日，用大字詳為解釋，如革命先烈之事歷，各慘案之起因經過結果，民衆運動學生運動之發端及影響，莫不歷歷敍述；總理本身之各項紀念與國慶國恥清黨等紀念日，亦均根據黨史與中國革命史，詳為說明，關心黨國者，均不可不購此圖懸掛，各重要紀念日之名稱如下：

中華民國成立紀念　總理逝世紀念　北平民衆革命紀念　革命先烈紀念　清黨紀念　濟南慘案紀念　總理就任非常大總統紀念　肇和兵艦舉義紀念　先烈陳英士殉國紀念　上海慘案紀念　總理廣州蒙難紀念　先烈廖仲愷殉國紀念　先烈朱執信殉國紀念　國慶紀念　總理倫敦蒙難紀念　總理誕辰紀念　國恥紀念　雲南起義紀念

動物大掛圖
▲薛德焴編輯　尤瑞麟繪圖　修正再版

五彩精印　▲全套十六幀　定價大洋五元

植物大掛圖
五彩精印　▲全套十六幀　定價大洋五元

生理衛生大掛圖
五彩精印　▲全套十五幀　定價大洋五元

本圖將學生必需研究之一切動植物生理衛生，用靈活如生之圖畫繪成，分繪全身與各部之剖解，圖旁加注其名稱，並每字再加注音符號，看圖即能識字，教師或家長用此掛圖教導兒童，勝讀教科書十倍，確能於不知不覺之間，引起兒童讀書之興味。明瞭各種動植物生理之形狀及其各部之大概。成年男女補習，亦能收事半功倍之效。

▲動物掛圖每幀名稱列下
（一）家獸一（二）家獸二（三）猶獸兎（四）家禽（五）燕雀鴿（六）蚊蠅（七）蜈蚣蜘蛛蜜蜂（八）蛙蛇龜蜥（九）害虫（十）螳螂蝶（十一）益蟲（十二）鳴蟲（十三）淡水動物（十四）鹹水動物一（十五）鹹水動物二（十六）象猿猴

▲植物掛圖每幀名稱列下
（一）稻麥（二）雜糧（三）棉麻桑（四）葉菜和根菜（五）瓜（六）豆（七）果樹一（八）果樹二（九）花木（十）花草（十一）嗜好植物（十二）木材植物（十三）工藝植物（十四）池中植物（十五）海中植物（十六）下等植物

▲生理衛生每幀名稱列下
（一）人體各器官的位置（二）骨骼一（三）骨骼二（四）肌肉（五）消化器（六）循環器（七）呼吸器（八）皮膚和泌尿器（九）視覺器聽覺器味覺器嗅覺器發聲器（十）神經系（十一）人體內外的寄生虫（十二）種痘和病原菌（十三）急救法一（十四）救急法二（十五）救急法三

動物表解大掛圖
▲全套十六幀　定價大洋四元

植物表解大掛圖
▲全套十六幀　定價大洋四元

生理衛生表解大掛圖
▲全套十五幀　定價大洋四元

本圖用極經濟方法，將上列動植物生理衛生各圖之內容，分列表解，與圖對照，使研究者一覽無遺，誠補助教材之善本也。

學校衛生大掛圖
五彩精印　▲全套四大張　全用銅邊包釘　定價大洋一元

本掛圖按教育部頒布之學校衛生實施方案編繪，凡學校關於應注重之衛生事項，逐件用簡明語句標出，並附精美有趣之圖畫，學生一覽，即能知所警惕，

兒童衛生大掛圖
五彩精印　▲全套四大張　全用銅邊包釘　定價大洋一元

家庭或學校對於兒童衛生，稍不留意，為害匪淺。本店特將關於兒童衣食住行之各項衛生要訣，用淺白語句，附以圖畫，使兒童可因圖會意，獲到衛生上很大之知識。

家庭衛生大掛圖
五彩精印　▲全套四大張　全用銅邊包釘　定價大洋一元

健康二字，全建築在衛生方面，欲求達到美滿無缺的家庭，便當注重家庭衛生。本店特將家庭中當留意之衛生事項，逐條標出，下附彩色圖畫，懸諸室中，獲益無窮。

學校訓育大掛圖
五彩精印　▲滬市教育局視察員姚枝碧先生編

本掛圖共分二組

▲第一組……全套六張……銅邊包釘……定價大洋一元二角

▲第二組……全套六張……銅邊包釘……定價大洋一元二角

本圖第一組分（一）整潔（二）勤勞（三）守時（四）敏捷（五）紀律（六）勇敢六幀。第二組分（一）禮貌（二）誠實（三）互助（四）快樂（五）健康（六）儉樸六幀，每幀分目的，原則，辦法，標準四綱，再將日常動作，摘要列舉，極便實行，以此訓育兒童，可收極大之效力，幸全國小學校長，注意及之。

兒童教育大掛圖
五彩精印　▲上海特別市教育局視察員　▲姚枝碧先生編輯　摄眉孫先生繪圖

▲全套六大幀　定價洋一元二角

內容特色名目列下
（一）早起（二）禮貌（三）清潔（四）節儉（五）快樂（六）好學

學生模範信條大掛圖
現代　▲姚枝碧先生編輯

▲全套三大幀　定價大洋六角

現代學校實用標語
小學適用　▲全套三十條　定價大洋一元

現代學校分級適用標語
小學適用　▲全套六十條　定價大洋二元

世界人種大掛圖
五彩精印　▲每張　定價大洋三角

修正學校假期規程表大掛圖
五彩精印　▲教育部頒布一張　定價二角

地理系統大掛圖
大字詳解　▲全套八大幀　定價洋二元

內容名目列下
（一）全國人口面積圖（二）全國風俗人情圖（三）全國交通系統圖（四）全國山脉系統圖（五）全國河流系統圖（六）全國物產系統圖（七）全國湖泊系統圖（八）全國商業系統圖

註音符號發音形式大掛圖
五彩精印　▲全套四大張　定價大洋一元

註音符號讀法大掛圖
五彩精印　▲全套四大張　定價大洋一元

語體文法調性分析表掛圖
五彩精印　▲全套四大張　定價大洋一元

新式標點符號使用法掛圖
五彩精印　▲全套四大張　定價大洋一元

四季衛生一覽大掛圖
五彩精印　▲全套一大張　定價大洋二角

文八段錦大掛圖
五彩精印　▲全套一大張　定價大洋三角

特價　各種大掛圖　無論購買若干　概照上列定價　八折　外埠函購郵票通用寄費每套另加二角

優待（黨部）（學校）（公署）（公團）（圖書館）特例　上列五種機關購買本圖蓋有印章者得照定價七折計算無印無效不論門市或外埠函購祗限新亞書店一家其他同業一概無效

總發行　上海麥家圈天安堂南首衖仁里　新亞書店掛圖公司　外埠各省各縣大書坊各縣教育局均有代售

上列各種大掛圖概用壹百磅厚木造紙五彩顏色石印圖畫美麗字體佳妙上下兩端均釘札銅邊網帶極便懸掛每幀圖廿一寸半橫三十一寸詳細目錄函索即寄奉同行批發另有簡章

利生公司

中國薄荷香糖 猜枚贈獎

投函競猜暨預定章程已於陽曆八月三十一日截止所有假福祿壽公司陳設之玻璃盒即於同日移歸南京路一百零六號本公司陳列仍請各界隨時駕臨視察並定於九月十六日下午五時半假四川路青年會大堂當衆開盒計數贈獎除另請公證人到場監視外敬此奉告如蒙降駕參觀無任歡迎

美商利生公司謹啓

種瓜得瓜

古人有云，種瓜得瓜，種豆得豆，未有不種而能得者，亦未有種瓜而得豆，種豆而得瓜者，本會自發行有獎儲蓄以來，凡在章程以內之權利，儲戶無不如其應有者而得，即如五萬元之第一特獎，以及日在增加之第二特獎，並各項均有五十六個之一二三四等獎，如是既鉅且多之機會，斷非不在本會儲蓄之人所能希望，而在本會儲蓄之各儲戶，固無一不有達此希望之機會者也，此外期滿還本，且有紅利，更爲各儲戶分內之權利，有志儲蓄者，請速入會，此佈

詳章函索即奉

上海法租界愛多亞路七號 萬國儲蓄會啓

中國國貨銀行代發江浙絲業公債通告

本行承江浙絲業公債基金委員會委託代發江浙絲業公債凡應領公債絲商請注意下開日期時間及地點前來本行按照規定手續具領爲盼

日期 八月三十一日起

時間 上午九時至十二時 下午二時至五時

地點 上海漢口路三號本行信託部

久新琺瑯股份有限公司召集創立會公告

本公司股欵業已收足茲定於十月三日下午二時在老西門南首夢花街二百〇四號東莊洋貨公所內本公司籌備處開創立會屆時務請各股東蒞會爲荷 議程列後

一、發起人報告公司設立事項 二、通過公司章程 三、選舉董事及監察人 四、董事及監察人調查下列各欵事項報告於創立會

甲、股份總數已否認足 乙、各認股人股欵已否繳足 丙、公司法第八十九條第三欵及第九十一條各欵所列事項是否確當

仁濟和水火保險股分有限公司發給股息通告

逕啓者查本公司民國十九年份營業贏餘遵照本公司章程提存公債金外每股派息洋七角五分茲經議決定於八月二十四日起發給（即廢曆七月十一日星期一）除遵照法令扣押之股票外請各股東携帶股票及印鑑蒞臨江西路二百十二號金城銀行五樓本總公司以憑驗明派發股息除分發通知書外合再登報公告即希

股東諸君公鑒

董事會啓

上海麩粉交易所發給股息公告

本所二十年上期之股息定於九月一日起開始發給屆時務請各股東於每日上午十時起至下午四時止携帶股票親臨法租界天主堂街大陸銀行樓上本所辦事處支取特此公告

張樹洲 董家政 聲明協議離婚

茲我倆情感已裂兩願協議離婚所有約定條件於簽立離據時完全履行畢事查此全出雙方自願永不再生翻悔以後男婚女嫁悉聽自由各不干涉除已正式立據簽字留證外合再登報鄭重聲明

北票煤礦公司 上海分廠 緊要聲明

本礦在滬所銷售之煤斤以二號末爲最多間亦有中塊出售然居極少數煤質優良價亦非常克已從未有以假作眞魚目混珠之事而承銷各家亦極可靠乃據密報最近有無恥之徒竟敢利用本礦煤斤名義希圖將劣貨冒充且開價之大亦駭人聽聞實屬不法已極茲爲維護本礦煤斤名譽起見特爲鄭重聲明尚希各直接用戶加以注意爲荷

江一平律師代表上海礦灰業聯合營業所緊要聲明

據上海礦灰業聯合營業所聲稱近日各報紛載本所扣留錢大興礦灰新聞閱之殊爲詫異查本所絕無此項事實況本所爲上海市礦灰業聯合營業機關純係商業性質並無扣留商貨權力報載各節顯[illegible]請貴律師代表登報聲明如右

江一平律師事務所 四川路四十八號 電話一六九二三

黃脩伯律師代表馬雲鵬君警告吳福山即吳阿二啟事

據[illegible]現欵[illegible]到期向銀行收取無着而該項支票又發覺係吳福山揑名出立並無戶名而吳福山又避匿不面尚有姚姓油漆欵項及担保之莊欵亦均未歸還[illegible]法網否則即請依法訴究[illegible]

茲據上開當事人來稱吳福山於本年八月十四日將胡記支上海明華銀行第一六六一一號八月三十日期票元三千五百兩又華記支中華銀行第三六五七八二號八月三十一日明元三千五百兩來[illegible]雲鵬處現當代向錢莊[illegible]查私出無戶空頭支票實屬觸犯刑章但雲鵬[illegible]

事務所四川路五十三號 電話一六〇〇四號

許勤甫律師代表（源泰仁洋貨號債權人）同泰錢莊等八戶債權警告源泰仁洋貨號號主何繼誠之緊要通告

[illegible]且在外遍欠債務計其總額共有數萬元之鉅似此鉅萬債務豈延宕所能了事茲據上開債權人[illegible]

頃據源泰仁洋貨號往來債權同泰錢莊等八戶來所聲稱源泰仁洋貨號倒閉迄今倏已二載有餘該號號主何繼誠[illegible]其行爲本屬干犯刑章[illegible]債權人[illegible]警告之後該債務人仍舊一味延宕置諸不理[illegible]

事務所 法租界北諸家橋市懸里

車炳榮律師代表陳培記聲明抵押權並催告徐德福啓事

告如上即希徐德福君於上開期限內前來理楚否則當依做當事人之意旨依法進行即希注意是幸

茲據上開當事人聲稱於民國十二年[illegible]八十一號至九千二百八十四號共計[illegible]催告[illegible]溝償[illegible]何如均置之不理況現在該徐德福[illegible]不明無從再行催告爲此請貴律師代表登報催告限其於自登報日起七天內前來理楚否則即請依法進行等語前來據此合亟代爲登報催告

事務所 [illegible] 電話一四七九四號

正平法律事務所

律師吳國昌代表老言茂源六記酒菜館出盤 老言茂源正記酒菜館受盤 聲明

茲設在上海福州路第四七八號老言茂源正記酒菜館將所有[illegible]生財店基商號（即招牌）等於本年九月一日全部出盤與老言茂源六記酒菜館爲業言明出盤以前所有人欠欠人及一切欵項並糾葛概歸老言茂源正記酒菜館負責理償出盤以後所有營業盈虧人欠欠人等欵項悉由老言茂源六記酒菜館負責前後劃分兩不相涉雙方業已交接清楚除另立出盤字據外特再代表登報聲明如上

本事務所 上海北泥城橋祐福里二五〇號 電話一三〇九六號

上海會計師公會會員

唐在章會計師受任和記永錢莊清算人通告

本會計師於八月二十九日奉到江蘇上海第一特區地方法院民事裁決聲字第一八號內開聲請人徐英豪會計師趙傳鼎律師爲清算致和永記錢莊聲請指派會計師會同清算等語本會計師應即遵照會同清算准指定唐在章會計師會同清算特此通告

事務所 四川路六號七樓

徐永祚會計師事務所遷移通告

地址 上海愛多亞路三八號五樓

電話 一六六六〇號

江一平律師受任李國同常年法律顧問通告

本律師頃受上開當事人委任爲常年法律顧問茲據面稱近日有不肖之徒追蹤窺伺意圖索詐請予依法保障等語據此特此通告嗣後無論何人如有侵害敝當事人名譽自由及其他一切法益者本律師當盡依法保障之責除由當事人親自報告該管捕房及公安局外特此登報通告如右

事務所 上海四川路四十八號 電話一六九二四號

楊昌熾律師代表南匯宋趙氏子宋梅羹重要聲明

據宋梅羹君委稱梅羹父早故母性愚善在管理家政明內勸稱受人詐騙致家業將所有契據交梅羹夫婦管理整理之下發現缺少田單多紙家慈復不能憶及已往情形爲特委託登報聲明如對於吾宋家田畝有抵押權者請於十四天內携帶單據到貴事務所登記逾期不登記當由梅羹親自到場簽押蓋章不生效力等語前來爲特代表聲明如上諸希公鑒

事務所 江西路八百八十二號 電話一八二八二四號

律師許勤甫代表華豐織綢廠清算召盤通告

據華豐織綢廠徐松華稱現因營業不振無力維持委託清算並合亟代表登報通告望各債權人於登報日起十四天內携帶證據來本事務所登記逾限作放棄債權論如有人受盤該廠全部生財機器者亦向本事務所接洽此告

事務所 法租界北褚家橋市懸里 四樓

上海會計師公會會員 中華會計事務所

蔣信昭會計師受任商辦黃石港電燈公司清算人公告

查商辦黃石港電燈股份有限公司因連年虧耗並受水災損失無法維持於本年七月念六日停業並依法選任本會計師爲清算人[illegible]帳目保管重要簿據等在案嗣後公司關係人均請靜待解決如有未了手續可向本事務所接洽俟清算結束即當通知除呈報並分函外合再公告如右

事務所 上海特區酒澤路十九號 電話一三五五七號

魏文翰律師受任沈祖福君常年法律顧問并代表啓事

本律師茲受任沈祖福君常年法律顧問嗣後如有散布流言侵害沈君信譽及其應享一切法益者本律師當依法盡保障之責並據稱本人對於致和永記錢莊既非職員而與泰和洋行亦無絲毫關係特此聲明等情前來合亟代爲登報聲明如右即希公鑒

事務所 上海四川路四十號 電話一六三六

魏文翰律師代表 黃子文 黃氏 王文海 陳[illegible] 警告德榮雪茄烟廠廠主沈榮軒啓事

茲據上開當事人等聲稱本人等對於德榮雪茄烟廠之經濟週轉無不極力維持乃沈榮軒出走並託沈星俠律師宣告清算顯係隱匿財產欺騙債權委爲登報警告促其覺悟出面料理否則即請依法辦理等情前來爰特警告如右即希公鑒

事務所 江西路寧波路上海銀行二樓 電話一一六三六

同仁法律事務所 王艓棠 陳忠蔭 律師代表承裕牲記莊催告沈承福取贖棉花押款事

據當事人承裕莊聲稱六月間由沈承福以棉花貨品向小莊抵質欵項現在沈承福避匿不面而棉花市價漲落甚大小莊自難久待爲此委託代表登報限沈承福君於三日內備欵前來取贖否則即將押品出售所得銀洋抵充欠欵本利如有不足仍向沈承福追補據此合亟代登報公告如右即希沈承福君查照

朱殿卿律師代表朱昭弟女士駁覆黃酒穆律師代表姚正明聲明啓事

茲據朱昭弟女士聲稱昨見黃酒穆律師代表姚正明緊要聲明一則殊爲駭異緣氏於十九歲時有姚正明見氏傾心允許正式婚娶花言巧語誘惑信眞於是脅迫強姦遂其獸慾去歲身懷六甲早知木已成舟不得已實行同居以期偕老同居以後即受百般虐待故於本年三月間狀訴法庭請求保障五月間稚子殀亡姚正明虐待更加自嘆命薄憂鬱病生前日因病就醫（八月二十五日）而姚正明即胡言亂語登報聲明名譽攸關實難甘受若謂捲逃衣服首飾物件何不指明何衣何飾又云房東談毛弟見證談乃姚之至戚當然狼狽爲奸既有捲逃情事勢必携箱帶篋是屬誣蔑外何不指出鄰戶作證居心險惡刁猾自明爲特委託貴律師據情駁覆依法訴究以儆刁狡等語前來合亟代表駁覆如上

事務所 法租界 太平橋 三裕里

上海市履業同業公會緊要通告

敬啓者本公會成立以來迄今已有年餘而同業遵章入會者固居多數因循觀望延不加入者亦屬不少業經由本會第念一次執委會議決定於九月一日起至十四日止爲第二屆徵求同業入會之期務望未入會者從速一體加入俾受本公會保障倘有逾限期之後前來入會者則應遵照同業公會章程第七章第念條之規定加收公會基本金以示界限務望同業於限期之前速謀加入勿再固執自棄權利除由本會另發通告外特再登報聲明統希各寶號公鑒

金鑑啟事

鑑於幼年由父母主持許配於曹君邦佐彼時年幼毫不知情現鑑已屆成年有婚姻自主之權茲根據新民法第九百七十二條婚姻應由男女當事人自行訂定對於父母主持與曹君邦佐所訂婚約絕不承認除專函通知對方聲明無效外特此登報聲明

中華民國二十年九月一日

退保聲明

先嚴穎生府君於民國念年八月十六日因病棄養所有生前在本埠或外埠爲親友等一切保證契約無論書面口頭均自登報日起作爲無效恕不一一函達特此登報聲明諸希鑒諒

棘人竺聯仁 聯義 聯瑞 聯信 聯鈞 稽顙

新紀浜路長安里房客聯合會啓事

本會已於八月念八日經全體大會議決解散自該日起凡關於房租事項還由長安里房客各另行組織要求減租委員會辦理特此登報聲明

上海郵務管理局爲崐山郵局開辦定期儲金廣告

本局辦理存簿儲金歷有年所茲因適應民衆需要起見定於本年九月一日起在崐山郵局添辦定期儲金此項儲金凡郵局經過一定手續均可支取或繼續存儲較銀行及其他儲蓄機關更見便利如蒙賜顧即希駕臨該局另印有儲金人須知承索當即寄奉

京滬鐵路管理局招標承攬裝卸吳淞煤棧煤機廣告

本局現招標承攬裝卸吳淞煤棧機煤定於本年九月三日下午三時在本局當衆開標如欲承攬此項工作者請逕向北站本局材料處取閱招標簡章投標可也特此廣告

財政部統稅署佈告

照得辦理捲菸統稅頒布條例章則久經通行所有上海公共租界內前已開辦及登報通告在案茲自本年九月一日起凡在上海法租界內遇有漏稅情弊即由法工部局向該管法院提起公訴照章罰辦各菸商一體知照特此佈告

中華麻瘋救濟會論文競賽揭曉

中央大學醫學院楊璜熙女士獎現金三十五元第三名沐陽鄉村師範周增苞君獎現金十五元（以上三名除獎金外並各給獎狀一紙）第四名大夏大學馬仁波君第五名約翰大學邱少陵君第六名南通醫學院蔣振羣君第七名揚州中學楊自勉君第八名滬江大學俞惠琳君第九名復旦大學劉甫容君第十名大夏大學[illegible]君[illegible]名[illegible]各獎現金五元以上得獎諸君務希即日起備具與原稿相同之簽名蓋章收條向本埠博物院路二十號本會領取獎金或開示地址附具收條來函聲明本會當將獎金由郵局匯奉惟匯費概歸自理即在獎金內扣除統希亮察

本會此次舉行中等以上學校學生創文競賽承蒙各校同學踴躍參加佳作如林惟限於定額遺珠之憾在所難免茲將得獎諸君台銜列後第一名金陵大學尹毓黻君獎現金五十元第二名[illegible]

中華麻瘋救濟會謹啓

譚院長國葬典禮辦事處通告 告字第一號

譚故院長國葬典禮業奉國府核定於本年九月四日舉行所有本辦事處各組事務會計兩組仍舊設在第一公園外除組因公園內原址積水未退改設行政院總務組設衛戍司令部典禮組設內政部招待組設教育部收禮廳移設第一公園庶務組內凡各省市公署及黨政軍機關各團體代表外賓蒞京時請即到教育部內本處招待組報到又各處文件請逕送行政院禮品請送第一公園司也特此通告

新聞撮要

▲蔣主席已離漢返京　昨通電全國戒除內戰救災救國
▲賑債公債可望發行八千萬
▲蔣主席電馬文車令查辦甘事並恢復馬鴻賓自由
▲韓復榘今日離平返濟
▲旅黑僑胞已被迫離境
▲國聯理事會開幕
▲蘇省府向滬銀界借款修運堤
▲滬市府對日海軍擄人案提二次抗議

蔣主席由漢返京
前晚乘艦離漢今日可到　參與譚葬後赴江北視災

本報南京電　蔣主席爲參加譚院長國葬典禮及視察江北水災、於三十一日晚乘永綏艦由漢啓節東下、周佛海高凌百王世和隨行、楚有艦護送、過潯擬不停、二日午可抵京、衛戍部將派隊赴下關江邊警衛、中央及國府要人均準備屆時赴碼頭歡迎、

中央漢口電　蔣主席三十一日晨七時、偕何成濬劉文島周佛海及王世和等下永綏艦、乘建鄂輪赴武昌漢陽後、登陸換馬車、直馳省府、出席擴大紀念週、沿途警戒嚴密、九時奏樂、蔣偕何劉等出禮堂、由何主席謂蔣主席來漢專視察水災、請賜訓示、次蔣訓話、大意（一）此次鄂災奇重、實深慘痛、但人定勝天、只須一致努力、自可恢復原來景象、（二）救災先須求社會秩序安定、國家統一、然後必可消滅災況、（三）自有史以來、天災何代蔑有、大災之後、樂享太平、尤可實貴、故目前須一致努力救災、以赴前途幸福、此來見政府及各界對災後救濟等事均甚努力、望全體黨員協助政府、工作人員、通力進行、就經濟學原理適用於總理民生主義的遺教、努力救災云云、禮成散會、蔣偕何劉等赴文華中學及第二中學內各災民收容所視察、撫慰災民、並登校後小山觀水勢、隨即返艦、

本報南昌電　行營息、蔣捐廉購米三千石、運漢散賑、由行營代辦、

中央長沙電　湘各界人士各公法團以湘省水災重于鄂省、電懇蔣總司令來湘視察、救濟災黎、

蔣主席通電
通電全國戒除內戰救災救國

▲漢口來電　各省市黨部、各報館轉全國同胞公鑒、中正入贛剿赤、兩月於茲、賴我總理在天之靈、將士效命之忠勇、卒能直擣匪巢、消弭赤氛、現雖餘孽未靖、尚待肅清、而根本解決、即在目前、此足告慰於我同胞者也、不幸天禍中國、赤氛潛熄而災祲洊臻、中正奉命視察災區、自蘇而皖、自贛而鄂、上下千里、氾濫洋溢、橫水浸淫、廬舍蕩然、流亡滿壑、民嘆其魚、悽愴怛惻、極人世慘酷之悲境、未有如今日之甚者也、嗚呼、天災人禍、怵目痛心、我全國人民、無辜待斃者、默計概數、當在五千萬以上、中正出入行間、周巡災區、親見死傷流離之慘狀、倒懸待哺之災情、五內憂焚、不知所懷、加之外侮紛來、內亂頻乘、國幾不國、民不堪命、中正為政府負責之一人、德薄能鮮、不克弭患於無形、夙夜惶愧、寢饋難安、雖曰天然災祲、非人力所能捍禦、而綢繆不周、禦患不力、即人不我責、其能無疚神明乎、雖然、今日之天災人禍與內憂外患之來、非同尋常之事變、實為我民族莫大之危機、語云、天下興亡、匹夫有責、凡我同胞孰能不戒懼警惕、負責興起、共挽危亡、竭盡救國保種之天職、豈復容兵連禍結、手足相殘、不使國亡種滅、同歸於盡而不止哉、中正矢志秉心、始終不渝、除剿滅赤匪安定社會外、決不願國境之內、再啓戰禍、此固已疊次宣言在前矣、今則匪禍之外、重以洪水、吾人革命、志在救國、奉行主義、本為救民、今日之人民誠陷於水深火熱之中、且遭此空前未有之浩劫、凡我忠實之革命同志共同救國、協力保民、尚虞未遑、何忍困苦顛連之同胞重罹兵燹、盡喪我生、是以對於兩廣叛變、雖時越三月、而隱忍遷就、終不忍加遺一矢、重興戰端、耿耿此心、可誓天日、此又為我全國同胞所共鑒者也、中正百戰餘生、當此危急存亡之秋、惟知盡責以補過、絕不戀權而尸位、至對黨國大計、更不敢固執成見、凡本黨同志如有意見相左、或不滿於中正個人者、無不可開誠相見、期於國計民生有所團結、果於國計民生有所裨益、黨紀國法無所抵觸、則不待其詆諆諸武力、而中正自必引退讓賢、以全我平生之志、此中正披肝瀝膽敢為我全國同胞鄭重告者也、亟盼各方負責同志共體時艱、不吝教益、急起直追、黽求和平、俾得鞏固統一、完成革命、中正惟有一本素志、全力勦赤、不計其他、冀除我族根本之大患、以完成其惟一之使命、但期內憂外患、相繼泯滅、人禍天災、次第消除、則個人任何犧牲、在所不辭、嗟乎、皮之不存、毛將焉附、國勢危殆、民生凋疲、至於此極、如猶執迷不悟、希圖變亂、妄動干戈、不惜重苦災黎、斲喪國本、則直接以阻止剿赤、即間接使匪燄復燃、是誠自速滅亡、吾知其不待明令之討伐、而彼違反民意、背叛革命、喪盡天良自失人格者、終必為國人所共棄也、願我全國同胞鑒此千鈞一髮之危機、凜乎共同奮鬥之遺訓、務使戒除內戰、以拯災黎、立召祥和、以救中國、中正不敏、誓當竭盡天職、隨從我全國同胞之後、以期補救危亡於萬一、免爲黨國千古之罪人則幸矣、區區悃忱、敬祈諒鑒、蔣中正九月一日印、

劉文輝斡旋川局
北道問題取和平解決　邀鄧田在內江開會議

中央重慶電　劉文輝邀鄧錫侯田頌堯在內江會商、處置川局問題、鄧田定三十一日出省赴內江、

中央重慶電、李其相在周口將領會議、積極備戰、劉文輝二十八日過瀘、表示對北道問題、取和平解決、

中央重慶電　李其相電鄧錫侯田頌堯、請維持北道和平、毋為他人造機會、如省軍再進逼、最好另謀出路、鄧已秘令葉書農陳鴻文兩部停止前進、

國府通令救災辦法
分令各機關切實遵辦

本報南京電　國府對水災連發七令如下、（一）令飭直屬各機關、略云各省水災、人民受害最鉅、政府自應移緩就急、勵行節用、嗣後全國各機關非切要建築一律停止、此項節存經費、均移借作救災用、令仰轉飭所屬一體遵照、（二）令飭行政院監察院、略云此次鉅災良由備患無方、捍災之術、地方有司萬難辭咎、應由兩院查明、凡負有地方及水利責任之官吏、忽略堤防修治及水道疏通者予以嚴懲、（三）令飭直轄各機關、凡機關人員所有一切宴會、均應特行節省、（四）令行政院責成各省地方官吏負責移救災民、毋任失所、（五）令直轄機關、凡屬全國官吏及國營企業職員、公立學校教職員、公立教育機關職員暨黨部工作同志、規定月薪百元以上者捐百分之五、二百元以上者捐百分之十、四百元以上者捐百分之十五、六百元上者捐百分之二十、各機關應于本年九、十、十一、三個月內儘先捐款、令飭所屬一體遵辦、（六）令救濟水災委員會云、該會應辦事項與行政院屬之內政部賑務委員會財部實部關係股切、所有該會與各省市各團體關係事件、爲省文展轉、即由該會直接以文電辦理、其有請示呈報事件、仍應呈行政院分別核辦、（七）令行政院、略云將來水退工作、耕牛必處缺乏、應由各地方官吏禁止販賣耕牛、並妥定收容辦法、以利農民、令仰轉飭切實辦理、

賑債可望發行八千萬
下次國府常會可通過

本報南京電　立法院決定賑災公債八千萬後、財部對數目略有顧慮、立法院請國府照准、國府各委員大多數亦以在理論、事實均有發行八千萬之必要、下次國府常會可望通過、

賒購美麥條件未妥
美不贊同我方條件　另提對案暫不發表

國新華盛頓電　中國最近所提賒購賑麥條件三十一日已為美農務局所否決、現該局另提對案、惟內容尚未發表、恐將暫守秘密、非俟中國接受之後不再發表也、中國爲賑濟災民向美國商購小麥一千五百萬英斛、美農務局允開談判、主張麥價歸還期在二年半至四年半之間、利息四厘半、每月裝運五百萬英斛、分三月裝畢、中國考慮後、乃提議歸還期至少十年、並請減輕利息、但已為農務局所否決、料中國仍堅主展長還款期與減輕利息、

勘災監委昨日出發
于右任規定調查範圍

本報南京電　監察院派劉三周利生等十二人赴各省查勘水災及密查防工救濟等事、一日全體出發、于右任三十一日晚特召開談話會訓話、並規定調查工作範圍、一、各省官吏對水災之預防事及水利經費、二、各省官吏對水災之臨時救護及急賑情形、三、賑務機關及官廳調查災況之較重情形、四、賑款之支配發放有無侵吞舞弊情形、五、其他、

蘇省府懲水利局長
茅以昇撤職暫留任工作　撥淞北海塘搶險費十萬

本報鎮江電　蘇省政府一日開四三○次會議、主席胡樸安、（甲）報告、（一）葉主席（三十一）夜自露筋電告、請擇要、（一）轉賑會、移民送糧、均須划子、大船幾無用、堤口有四處難堵、王叔相先生已遇同勘堤後、即同來鎮、（二）李委員明揚勘（二十八）戊自寶應電告、界首以北、除西岸災民失散外、東岸情況甚佳、（三）李委員明揚鹽（二十九）未電告、鹽晨抵清、即一路堤岸、倘可保持、日趕回高郵、設法救濟已決堤工、並在淮陰購買蔴袋搶險材料、（四）建設廳感（二十七）代電陳轉報邵伯昭關壩等處運堤出險共計十餘處各情形、（五）建設廳鹽（二十九）三代電、轉陳有（二十五）夜西北暴風、洪湖尾閭禮河直壩沖缺百丈、挑水壩五道均沖沒、沿堤石工、間有沖塌情形、（六）省賑務會呈報、領取建設公債及分別辦理情形、祈鑒核、（七）江北水災臨時義賑會理事長函陳、奉函遵即召集各界公正人士、組織成立、各公推理事十七人、遴爲常務理事七人、並推冷遹爲正理事長、陸錫庚爲副理事長、會址暫設鎮江商會、於二十九日開始辦公、啓用鈐記、請查照備案、（八）高郵縣長王龍宥（二十六）自揚州電陳、有（二十五）夜西北風大作、荷花塘等處堤身、破浪沖決、督衆冒死搶救無效、數十萬民衆、慘號待斃、乞火速多派船隻食物救援、（九）寶應縣長趙世榮感（二十七）電復、風定後、圍境安、（十）李委員明揚報告、出發江北、分赴邵高寶淮浦各處勘察暨救護情形、（十一）民政廳派往高郵放賑專員方紹翦及邵伯江都放賑專員王奪錦報告出發工作情形、（乙）討論事項、（一）胡樸安提議、句容縣長劉炎、擬請免職、遺缺查有甄用合格縣長許榮堪以代理、敬請公決案、（決議）通過、（二）胡樸安提議、金壇縣長朱延鑫、擬調本廳任用、遺缺調本廳第二科科長翟桓代理、敬請公決案、（決議）、通過、（三）胡樸安提議、嘉定縣公安局長朱紱光、擬請撤職、聽候查辦、遺缺調青浦縣公安局長沈靖華充任、青浦縣公安局長一缺、調無錫縣公安局長徐濟桂充任、遞遺無錫縣公安局長一缺、查有甄用合格公安局長華璞堪以充任、敬請公決案、（決議）、通過、（四）許傑英提議、常熟縣財政局局長莊燁光辭職照准、遺缺擬以南通財政局局長王繩高調充、遞遺南通財政局局長、擬以甄用合格存記局長李滌生接充、江甯財政局局長董承志調廳任用、遺缺擬以本廳視察員陳榮壽接充、是否有當、請公決案、（決議）通過、（五）陳和銑提議、謹查省立蘇州中學校長汪懋祖、因另就中央政治學校教育系主任、呈請辭職、經廳一再慰留、乃該校長辭意堅決、情詞懇摯、擬請准其辭職、遺缺查有現任國立中央大學理學院地理學系副教授兼系主任胡煥庸堪以接充、並擬請予委任、是否有當、敬抄附汪校長辭呈暨胡煥庸履歷、提會公決案、（決議）通過、（六）孫鴻哲提議、寶山太倉等處海塘被颶風沖決多處、擬請由省庫迅撥搶險經費十萬元、以便搶堵案、（決議）在水災善後項下撥付、（七）（決議）水利局長茅以昇應即撤職、暫行留任工作、（八）孫鴻哲提議、（一）高淳縣建設局局長施普另候任用、遺缺擬以代理江陰建設局局長丁啓議代理、（二）擬以鎮江縣建設局局長張鴻俊調充江陰建設局局長、（三）擬派省會建設工程處工務課課長仲志英兼充鎮江縣建設局局長、是否有當、敬候公決案、（決議）通過、（九）財政教育兩廳會呈、為泰縣筵席捐、早經呈請有案、係在已辦之列、應照案辦理、謹將該縣重擬筵席捐章程、補呈鑒核、乞准予備案案、決議、備案、（十）建設廳呈、爲十七年工賑餘款、尚在省庫、可否照省賑務會原請、撥作本年工賑之用、祈核示案、決議、交財政廳查復、（十一）祕書處簽呈、奉二十八日臨時會通過江蘇水災急賑會章程第三條下、擬添設副總幹事一人、由民政廳第五科科長任之、請核議示遵案、決議、照辦、（十二）高等法院、關於各監所經費因糧四項、開單送請核議見復、以憑分別飭遵案、決議、一、監所因糧、自本年九月份起、增加一分、二、交財政廳核復、三、行財政廳、四、保留、（十三）楊敷慶函陳修治海塘辦法、請鑒核迅賜辦理案、決議、交建設廳、

宋子文
即將來滬辦賑

本報南京電　宋子文一日出席國務會議、下午邀鄂水災急賑委員朱懷冰周星棠王毅靈開鈞天等亦財部、面詢鄂省受災狀況、並討論放賑及善後辦法、宋在京約勾留一週、仍赴滬、主持救濟水災會事宜、

本報南京電　宋子文電王伯羣、請於全國郵電加蓋賑災戳印、以廣宣傳、王一日復電照辦、

本報北平電　周大文一日午由津返平、接宋子文電、聘為救濟水災委員會委員、

中央天津電　確訊、政府以此次災區甚大、中分期分區辦理、擬鄂朱慶瀾負責、湘熊希齡、贛華洋義賑會、皖許世英、蘇王一亭、九月十五日前爲急賑期、十五日後至明年二月爲過渡期、如工賑防疫均於是時辦理、二月以後爲恢復期、

本報北平電　李石曾談、年來中央費用軍事過巨、致水利及其他建設無法辦理、此次水災根本救濟、急需和平統一、

漢江水續退
排水即將施工

中央漢口電　三十一日江水續退一寸許、午後西北風、尚可續退、排水工程開須俟高處水退淨後、再就低窪處施工、

本報北平電　張學良三十一日復何成濬電、漢水災、時在念中、現正積極籌款救濟、俟有成數、即當匯寄、

本報瀋陽電　鄂省難民連日由營口到瀋多名、扶老攜幼、狀極慘悽、常至慈善機關及湖廣會館請求救濟、現由旅遼湖北湖南同鄉數十人討論賑濟、議決由會館歷年所存款項下提出五千元、作招待一切費用、並組織委員會、襄助董事會辦理、

津救災會成立

▲天津來電　各報館均鑒、江淮流域、洪水爲禍、漂沒半中國、流離累千萬、奇災浩劫、亘古未聞、凡我血氣之倫、同深饑溺之痛、共籌救濟、俾登衽席、爰於八月二十七日成立天津市救濟水災委員會、會址設於天津市政府、通過組織規程十七條、推定委員長張學銘、副委員長顏駿人、張品題、總務部長全紹清、振務部長紀華等、即日分股辦事、議決先行籌墊六萬元、匯解國府振委會施放急振、隨即分別募欵、多多益善、並請津市各界人士發起分會、指定津市銀行公會各銀行爲存欵機關、隨時報解分配災區、滄海不捐細流、同舟端資共濟、水深火熱、臨電迫切、謹陳顛末、伏乞垂察、天津市救濟水災委員會叩東（一日）印、

宿州災民抵津
將運送出關

本報天津電　宿州被災難民約百餘人、一日晨乘津浦車抵津、蓬首垢面、情殊可憫、當由紅卍字會向北甯路交涉車輛、運送出關、

運堤決口
正籌堵築

本報南京電　內部以江北運堤決潰十餘處、一日請行政院轉水災賑濟會救濟災民、並電蘇省府速謀堵築、另派陳湛思前往勘查、籌謀善後、

本報南京電　蘇省府以江北運堤潰決、災民待救、一日電京、征集輪船前往救護、

本報天津電　蘇建設廳以運河汎濫、堤塌工作緊張、原有人員不敷分配、三十一日電冀建設廳、酌借監工數人、尅日來蘇協助、該廳已派技士張有本王文景前往協助、

本報南京電　蘇旅京同鄉會派鈕永建等赴江北振災、

豫省災情
汪守珍之報告

本報南京電　賑委會放賑專員汪守珍一日由豫電京、報告豫水災共六十四縣、現擇最重者先行放賑、

中央開封電　行政院派來豫辦理急賑委員會辦事處已覓定教育會地址開始辦公、

魯省籌辦急賑

本報濟南電　山東水災區擴大、報水災蝗災者達三十二縣、佔全省三之一、災區難民約在一千萬左右、最少亦在五百萬人以上、民政廳長李樹春一日向省府提議急賑辦法、經會議議決、被災各縣交賑委會派員調查賑濟、如有緊急水災、准縣府呈民財兩廳、先由正款內酌量墊發、再由賑委會撥還、

慰問與籌賑

本報南京電　葡總統及芬蘭智利兩使館均電慰水災、

本報瀋陽電　遼省府迭接長江各災區乞賑通電多、擬即發起籌賑會、辦法即於一日省委會議討論決定、

本報北平電　教育局發起教育界賑災運動、定三日召集各中學校長討論、

本報北平電　梨園公會三十一日晚開會、余叔岩楊小樓梅蘭芳等名伶代表均到、定十一十二十三日演義務戲、賑濟水災、

本報北平電　華北日報發起賑災足球賽、一日起籌備、

贛剿匪軍新定計劃
軍隊到處務須肅清再進

本報南京電　南昌電、何應欽陳銘樞電行營、遵蔣主席定剿匪新計劃、分令前方各將領、配備完善、開始進剿、今後軍隊每到一處、務將該處散匪澈底肅清、戶口調查完竣、民團組織健全、使莠民化為良民、無一匪潛伏其中、再行前進、

本報南昌電　行營接戴岳電、方邵匪潰至葉家嶺、被我軍伏擊、繳快鎗三百餘、斃匪千餘、餘向河口竄、閩北匪有竄入贛勢、譚道源三十一日潰匪一羣約四千餘、欲犯京固、被蔣鼎文軍夾擊、敗潰南竄、至龍岡附近、又被周渾元部迎頭痛剿、匪生存逃亡者、僅數百名、奪獲甚夥、

本報南昌電　阮肇昌電行營、方邵殘匪被我高石魯團擊敗、復經我夏家嶺李營抄擊、斃匪二千餘人、餘四散、

蔣主席處置甘政變
令馬文車恢復馬鴻賓自由

本報南京電　蔣主席由漢電令馬文車云、蘭州電長中田轉馬文車先生鑒、連日接報告、謂馬主席被禁閉、如果屬實、實屬反抗中央、目無法紀、限文到即將馬主席恢復自由、行使職權、中央命令絕不更改、茲責成兄查辦此案、並將查辦情形火速電復、中正陷（三十）、

本報南京電　馬福祥一日出席國務會議、報告甘變情形、一面馬已電蔣主席、請主持解決辦法、

本報南京電　馬福祥接水梓等由西安來電云、蘭州事變、此間所聞大致相同、純係雷馬等互相利用、搆成禍變、陳珪璋素持正義、純未參與、即魯嵩齡方面亦加入、至所謂各省委素負重望者、恐亦出於捏造、此間鄉人對甘事、擬再發通電、二日可發表、又馬福祥多向主席請求從速處理、以維地方治安、

本報南京電　新任甘教廳長水梓自西安電京謂、此次事變、魯大昌陳珪璋未加入、西北行營已派員調查、

本報南京電　楊虎城電京稱、已分電陳珪璋魯大昌、聽候中央解決、

本報南京電　甘肅討逆第一路警備司令陳珪璋代表某氏談、甘肅政變經過、真相不明、敝部祇知服從中央、靜候中央處理、

韓復榘今日可離平
閻馮事聽張副司令處置　徐永昌已派員勸閻離晉

本報北平電　張學良一日下午五時召韓復榘葛敬恩商談、挽留韓多留一日、二日可成行、張決派葛光庭護送至濟、

本報天津電　韓復榘原定一日下午四時離平返濟、已登專車、因張副司令尚有要事待商、臨時又復折回、一日晚或二日晨可啓程南下、

本報北平電　韓復榘蔣伯誠定一日下午三時赴順承王府張夫婦餞別宴後離平返濟轉汴、隨員除靳文溪留平辦公外、餘均隨行、大部已登車、韓一日晨語人、馮事無大關係、閻離晉事、徐永昌已派員赴并勸閻、該員尚未回平、一切聽張副司令辦理、返濟後擬即發起水災賑濟會、

中央北平電　韓復榘定一日下午四時離平返濟、衛隊均登車待發、張副司令於三時在順承王府設宴為韓餞行、並邀徐永昌傅作義及各將領作陪、對閻出洋問題、作最後協商、韓談、閻勢必出洋、馮為另一問題、本人近因經扶（劉峙）電促、在濟稍住即赴豫、並留參議靳文溪駐平、與張副司令接洽、

本報北平電　萬福麟一日晨訪韓復榘話別、

本報北平電　傅作義語記者、閻馮事未預聞、張副司令三十一日訪余、余適外出、與楊愛源談甚久、綏境赤匪竄陝北府谷一帶、已派一騎團一步營渡河追擊、榆林井岳秀來電、已派隊夾擊、綏省黨部特獎追擊部隊一千元、綏水災賑會週前已電令籌辦、綏人過去賴南人救濟全活、此番募款當踴躍、

本報北平電　市黨部一日電蔣主席張副司令、飭徐永昌從速逮捕閻錫山、並電徐請即將閻解京、

東北勞軍團今出發
分赴津浦平漢兩路　慰勞沿線討逆將士

本報瀋陽電　東北五省區慰勞討逆將士代表團二十餘人、準二日晨由瀋出發、由北甯路西上、抵平後、分赴津浦平漢兩路沿線各軍防地慰勞、約一週回瀋、慰勞品兩車一日晚運平、

譚故院長國葬行列
規定九列佈置就緒

本報南京電　譚故院長定四日國葬、第一公園靈堂佈置就緒、行列規定（一）開道旗、（二）軍樂隊、步兵隊、（三）海軍、（四）警察、（五）農工商學婦女團體代表外賓外兵等、（六）遺相車、中委各院部會長官外國代表國葬典禮委員親故家族、（七）靈櫬、（八）騎兵、一日各方報到參加代表甚衆、

本報南京電　魯滌平定二日來京、參與譚院長國葬典禮、

本報南京電　滬美殯葬公所送靈車一輛來京、備譚院長出殯用、一日試道、出殯路次兩傍遍插譚院長國葬典禮字樣、布置均竣、

本報南京電　譚院長國葬典禮、蘇主席葉楚傖因赴江北察勘災區、奉諭改推何玉書參加、

三十七次國務會議
派顏德慶爲中英庚款董事會董事　通過檢查郵件私運麻醉藥品辦法

本報南京電　一日行政院第三十七次國務會議、出席宋子文、王伯羣、李書華、馬福祥、列席陳儀、鄭洪年、張我華、樊光、陳紹寬、呂苾籌、許靜芝、宋子文主席、（甲）報告事項（一）各部會各省市政府呈送行政計劃暨工作報告共二十四件、（乙）討論事項（一）外部呈、爲本部職交派往各省視察專員、現又滿期、本部細加考核、其務仍屬需要、未便遽行廢止、似應再行展期六個月、以利進行、理合呈請鑒核轉呈核准備案案、決議、照准、（二）財政部交通部禁烟委員會內政部合呈、爲本會同妥議修正檢查郵件私運麻醉藥品辦法、呈遵詳細研究、再加修正、理合檢同該修正草案呈復鑒核示遵案、決議、照通過、（三）決議、請派顏德慶爲中英庚款董事會董事、（四）決議、請任命黑龍江省政府委員兼建設廳長許光曜兼任該省實業廳長、

牛蘭案搜獲文件
已攝影製版即將公布

本報南京電　牛蘭夫婦現押總部軍法處、搜獲秘密文件達六百餘件、內中重要一部、一日在外部攝製照片、將分送國內外各報製版刊載、

中央南京電　牛蘭案秘密文件大半已審竣、已譯成英法文字之赤化遠東計劃、對國際方面製銅版、定星期日發表、對國內方面下星期由中宣部發表、

圖們江日軍已撤退
演習架橋材料亦運走

本報南京電　外部接瀋陽電稱、日軍在圖們江演習架橋、三十一日下午已完全撤回、渡過西岸、將前所架浮橋及演習一切材料、完全運走、現查其演習各處已無日軍蹤跡、

第六十四屆 國聯理事會開幕
由西班牙外長雷路士主席 本屆理事選舉中國有希望

一日日內瓦電 國際聯盟六十四屆理事會議今晨十一時開幕、按照常例、先開祕密會議、繼舉行公開會議、由西班牙外長雷路士主席、第一日專事辯論歐聯委員會報告、及其救濟經濟周轉之提議、（國民）

一日日內瓦電 國聯理事會於今日召集第六十四屆會議、本屆將事事結束國聯上年之工作、及撰就之最後報告、提交九月七日召集之國聯議會第十二屆常年會議、議會接受理事會報告之前、新歐洲委員會將於九月三日開會、採納近數月內各國提交國聯關於歐洲善後與經濟結合之各種建議、然後提交理事會決定實行之方法、今日召集之理事會、實爲現在組織之最後一屆會議、蓋本屆議會開會之際將候舉新理事三人、以代西班牙、波斯、委內瑞拉三國滿期之理事、預料西班牙將被選爲半常駐理事、中國將代波斯、又玻璃維亞或烏魯圭將代委內瑞拉、三新理事選定後理事會卽將召集第六十五屆會議、開會至議會閉會而後止、俾得隨時實行議會議決之各案、此次理事會議之重要時件、厥爲德奧關稅協定及近今倫敦會議所定恢復德國財政穩固之決議、其次則爲德國訴述波蘭虐待上西里西亞日耳曼少數民族問題、（國民）

德奧關稅協定有自動取消說

三十一日柏林電 今年五月震動全歐之德奧關稅同盟之議、現可望打銷、此議既發、反對者紛起、尤以法國爲甚、結果將此問題付海牙國際永久法庭判決、今判詞雖尚未公布、但衆信法庭將宣布德國固有向奧談判關稅同盟之權、但奧國爲一九二二年日內瓦協定書所拘束、不能締結此種盟約、聞奧當道將在判詞宣布以前、自行聲明奧國已拋棄同盟之計畫、如是、庶奧國更有向法國商權借欵之機會、（路透）

三十一日羅馬電 頃據日內瓦意大利日報所載消息、國際法庭現對於德奧關稅協約之審查、已現不利於德奧之傾向、該報之記載極長、謂據該法庭之審查、德奧稅約雖對於聖日耳曼和約並無背馳之處、但頗與日內瓦和約不合、因根據日內瓦和約、各國對於奧國關稅一部份之已作爲善後借欵之担保品者、頗有利害衝突之處也、該報並稱此種判決、係取決於一票之大數者、蓋贊助者八人、否決者七人云、（國民）

英小說家 賀爾開恩 病歿人島宅中

三十一日倫敦電 英國著名小說家賀爾開恩今夜十一時病歿於人島宅中、年七十八、世界馬達自行車駕駛人適集於人島、從事練習、以便參加馬達自行車速度之比賽、當賀爾開恩彌留之際、各賽員皆願在其住宅附近緩車而行、（路透）

墨索里尼 令發還教產

三十一日羅馬電 意相墨索里尼發出命令、前各處棒喝黨所沒收之天主教俱樂部房屋、一律發還原主、此令現已實行、惟羅馬尚未奉行、因必要手續尚未完成也、（路透）

日國庫之窮

一日東京電 日政府在八月底、有巨額國庫金尚未支付、因之今日不得不發行大藏證劵五千萬元、又目下各專賣局八千萬元及一般會計九千萬元、在九月卽以大藏證劵搪塞、足見日國庫之窮、又九月十五日到期之大藏證劵中、一般會計四千萬元、因不能因現欵償還、將在市場借換、又專賣局五千五百萬元中二千萬元以現金取贖、（電通）

一日東京電 着手編成昭和七年度預算之大藏省、正在調查今年租稅收入、官業官有財產收入、專賣益金、其他歲入等知各收入漸減之傾向、頗爲顯著、其中尤以從來成績極良之專賣收入、減少更甚、四月減少二百萬元、五月減少三百五十萬元、七月廢止元販賣制度後、銷胃更減、年度開始後、至七月末止、四個月間約減四千萬元之販賣額、循此以往、今年度之減收、將達三千萬元、卽至四千萬元、大藏當局頗爲狼狽、（電通）

波蘭上議員 賀落夫柯遭暗殺
烏克爾人之報復行爲 已引起華沙報紙憤慨

三十一日華沙電 今日淸晨下議院議員賀落夫柯氏、在東加利細亞竹斯加維資名勝區內某旅舍中、爲人所暗知、情形極爲慘酷、全國爲之震驚、因兇手共放六槍、繼後以利刃刺入死者之胸部、迨同居之人驚覺、兇手已從黑暗中逸去、現警局方面、已懸賞約五千金鎊購得兇手、但至今尚無線索可尋、但知兇手爲烏克蘭尼亞人、彼等之殺賀氏、係爲烏克蘭人之報復舉動、蓋賀氏雖係烏籍人民、但於近來波蘭及烏克尼亞之爭執、則極端傾向波蘭方面、並接得波方信任、且委以烏克蘭交涉重任、欲使烏克蘭取消請願國際聯盟之舉、該項交涉適於兩星期前停頓、而波蘭報紙、復對於烏克蘭人民危詞恫嚇、因以愈轉烏人之憤、遂決計除去賀氏、但自賀氏被殺以來、波蘭報紙更形激昂、謂此種暴舉、決難輕恕、凡在烏克蘭境內之當局、亟應採取嚴酷手段以對付之云云、因而有波蘭馬隊等刻已向烏克蘭諸省境內出發、復有烏克蘭運動中之領袖五人、方欲出發赴國際聯盟請願、現亦因此事而突被逮捕云、（國民）

三十一日華沙電 今日有參謀部軍官二人、露尼基上尉及龍尼斯基中尉、因屢次以波蘭國防上重要消息、供給俄國、案發被捕、波蘭軍事上一切設備既已洩露極多、乃不得不從事於全部之變動、財政上勢必亦受重大之損失、現該二軍官對於其所犯諸罪、均已一一承認、且形勢極爲嚴重、將來恐難逃死罪也、按此事係上次丹高夫斯基上尉賣國案之餘波、丹氏受蘇俄之俸給、專任刺探波軍事上一切計劃報告蘇俄軍事當局後、事發被逮、並已就刑矣、（國民）

英新閣首次會議
首相在提出減政程序中 將容納漢德森等之提案

三十一日倫敦電 新內閣今日午後開第一次會議、歷時一刻、經濟提案研究殆畢、現猶待解決者爲閣員議員文官法官及國立學校教員之減政問題、財政提案留待明日續議、路透社探悉、內閣目的在製定一種可得下院多數贊助之減政程序、庶可迅速通過、但首相現列入前爲漢德森及其他工黨閣員所贊成之提案、以期博取其個人最後勝利、預料本星期中內閣尚有數次集會、而繼續研究兩委員股之報告書、一關於經濟與捐稅提案、一關於國會手續、今日午後內閣已考慮及此、日內將再討論內容、依照預算尋常手續、在國會未集會時、未必卽公佈也、下院特別集會之日期、不久可宣佈、一般人預料下星期二日下院可集議、但有數方面則謂須再遲一星期、卽九月十五日之後方可復開、前政府之工黨份子現已脫離殆盡、故新內閣各部次官等職、將以自由黨與保守黨分任之、政界紛紛預計新政府所需以履行其專責之時期久暫、自由黨要人麥克倫、卽現任教育大臣、日昨聲稱、政府在職久暫、無人能斷言之、吾人先須知新政府目的爲英國債務信用之完全恢復、如此事需時稍久、則國人自必予以充分時間、以完成其工作、迨目的既達、則國人便可自由選擇其所信任之一黨、以爲未來領袖云、孟却斯德指導報稱、政府工作、異乎尋常、故不致因在國會之失敗而遽渙散、必政府自己願意解散而後始壽命告終云、（路透）

三十一日倫敦電 昨日工黨機關每日驛報所稱、美國大保險公司已徵集值一萬萬鎊之外國證劵、以作外債担保品一說、倫敦與紐約金融界皆不能徵實之、某大保險公司重要職員告路透記者、未聞有此計畫、而紐約來電亦謂美國儲備銀行人員亦未悉此事云、（路透）

三十一日倫敦電 追隨麥唐納組織新內閣之湯姆斯係全國路工會之領袖、兼政治祕書長、今日已向路工會辭職、而路工會幹事且決定不以恩俸給予湯姆斯、（路透）

美陸長抵菲律賓
此行與菲島獨立大有關係

一日馬尼剌電 美陸軍總長赫萊上校今晨九時乘克萊扶倫總統號抵此、菲人依豫定程序予以歡迎、登岸後、卽驅車往總督府、赫氏對各報宣稱、此來乃奉總統之命、欲深切了解菲島現行制度之動作、及詳查菲島事務之將來政策云云、（路透）

一日馬尼剌電 美陸軍總長赫萊今日乘克里扶倫總統輪抵此間、赫夫人同行、菲總督率菲政府要人登輪相迓、並派陸軍與警察各一隊站隊、鳴放禮炮、菲人在碼頭歡迎者數千人、赫氏將巡視菲島、十七日實地視察社會政治及經濟狀況、預料將以視察所得回報美總統後、美政府對菲人獨立要求之政策上、當大有影響、故赫氏此行、頗爲一般人所注意云、（國民）

日本正式決定 參加軍縮會議

一日東京電 日政府於本日閣議、正式決定參加明春國際聯盟一般軍縮會議、將命駐法澤田聯盟事務局長、正式通告聯盟當局、日本對軍縮態度聲明書、尙未交給幣原外相、故未提出本日閣議、（電通）

一日東京電 國際聯盟總會之日本佐藤代表、所發表之聲明書、其內容由本日閣議決定、大意謂日本帝國、爲確保世界和平起見、欣然參加軍縮會議、惟鑒於鄰邦各國之國情、不能放棄最小限度之兵力確保權利、（電通）

召集國際會議 考慮棉業問題

一日開羅電 據埃及政府所接之報告、駐美埃及公使向美政府建議召集國際會議、考慮全球棉業現狀一層、現獲效果、與會請書、大約將於十月一日發出、美農部頗意接受此議、並建議此種會議、應以美國埃及及印度俄國柯貞廷巴西祕魯與比屬康哥之代表組合之、埃及公使又曾提議組織國際委員會、以研究剩棉問題、俾棉業周世界棉價、此項提議、亦爲美國所贊同、（路透）

法飛行家遇險 東京之行展緩

一日勒波爾格電 法飛行家勒白利與杜萊二人前於七月中旬擬由巴黎飛往東京、但飛至西比利亞時、機墜受損、然二人持傘降地、皆未受傷、頃在東京之行、不能不中止、刻二人作第二次東京飛行之準備、法境氣候不佳、法德當道皆禁止載重飛機出境、此二人勢須稍待、以俟氣候轉佳、（路透）

巴黎德大使 進謁法總理

三十一日巴黎電 據某要津消息、巴黎德大使今日進謁法總理賴伐爾總揆長談、聞已商定賴伐爾與白里安外長於九月二十六日游德、並聞白氏於下星期至日內瓦時、將與德外長冠蒂斯預訂、法德兩國執政在柏林談話之程序、（國民）

大學教育問題種種（續）
需要整個精密計劃 造成眞正建設人材
——朱家驊在中央紀念週報告——

關於課程分配問題、除了以上所說的輕重倒置之外、還有重床疊架地來多設課程的、譬如法學院中既有中國外交史、不平等條約便無另設課程之必要、因爲把不平等條約除了以後、中國外交史還有甚麼可講的呢、這樣分設課程豈非重床疊架嗎、如果把國內各大學的課程表拿來仔細研究一下、我們很可以指出很多功課是沒有另自開班的必要的、在一般人的觀念、以爲一系裏邊如果沒有多數的教員撐場面、就顯得那一系辦得不充實、因爲課程多、不得不多請教員、反過來說、因爲教員多、所以不得不多設課程、因此往往有一系裏邊教員儘管多、各人所專長的都差不多是一樣、結果一系裏邊的重要功課往往由本非專長的現成教員來勉强担任、事實上有些地方或竟無人担任、中國則非聘請三四個乃至六七個來担任不可、各教員外國大學只要一個教授便可支持一系的、担任的功課也沒有一定、這學期教這樣、下學期又教那樣、有在一兩年中担任過十幾門功課的、有些大學裏邊甚至於功課來遷就人情、功課已經排滿了、因爲有人找鑰點、不得不巧立名目、排出許多奇怪的課程來、或者把一個人所教的功課故意分幾個人來教、也有設立些本系不重要的功課、例如地質系中設了許多採礦冶金的功課、化學系中設了許多化學工業的功課、雖則不是絕對不可設、但究係工學院有關係科當中主要的功課、不是理學院所應當重視的、這種以多排課程多增教員爲規模宏大的觀念、學生中也有習高不察、以爲某一系中教員少課程少、簡直把大學校當作百貨公司看待、不過在某種情形之下、在外國一個教授可以担任功課、而中國一個成兩個人來担任、也確有這需要、但是總要得有意義、學者未嘗不可、一門功課同時有幾個教授來講、只要能使學生眞眞有益處、多用經費也無不可、但是國內大學在事實上適得其反、同時也因爲功課多不切要、空費了青年們寶貴的光陰、況且目前中國教育經費這樣困難、大學基礎這樣不好、應該設法如何節省、同時儘先充實設備的時候、那裏可以這樣不顧事實、一味鋪張呢、再次、中國大學因爲設備不能完善、校舍也不敷用、往往預備室和研究室非常缺乏、弄到教授在講堂授課之外、對於學生研究之指導人格之修養、幾於全不負責、教授成了智識的販賣者、大學成了智識的販賣所、以此而求學術文化之進步、談何容易、此後宜設法使教授與學生在學術方面多有接觸機會、俾學生在學術方面多請益就正之便利、且以引起研究之興趣、對於人格的修養也有相當的好處、還有一點、國內學校除了少數者外、大都只有學期考試和學年考試、到末了一個學期考完就算畢業、沒有正式的畢業考試、甚至考試的時候有種種弊端、什麼傳遞夾帶應有盡有、有在考試前向教員要求指定範圍的、甚至於有先把題目出了的、我們因爲國民經濟的不景氣、沒有很多的教育經費來多辦大學、所以有些大學才用很嚴格的入學考試來考取學生、考取以後、平日不上課都得於期考年考及格、便可畢業、這還可說是件公平的事嗎、進一步說、就是學校裏的期考年考能夠嚴格舉行、在我看來也有很多不大妥當的地方、有些學生平時不用功、臨時抱佛腳、還是可以僥倖及格、但是那種隨記隨忘的東西、那裏算得學問、到末了他還是可以畢業、有些學生平常讀書也就是爲對付考試而讀的、只消考試一過、從前所學便一齊置諸腦後、到畢了業所學的東西還是沒有一個整個的系統、因爲他從來沒有歷個地想過、何況有些學校連這種考試也不能嚴格舉行、所以有了嚴格的畢業考試、至少可以把歷年所讀過的東西重新地溫理一番、得了一個系統、這一次戴先生也曾經對高等考試及格人員、談到學校裏只有期考年考而無畢業考試的弊端、這是值得我們注意的、中山大學的規程中已經詳細規定、必須特別舉行畢業考試、在有幾個科系中也早已完全實行、而且可以說效果很好、在中央大學方面我在今年五月裏的總務會議已經議決如下之標準、（一）廢除學期試驗及學年試驗等名目、（二）每學程授完後、須有一次結束試驗、（三）畢業試驗須特別舉行、不能仍照向來習慣、以最後一次之學期試驗爲畢業試驗、中國現在可以說只要進了大學以後、就一定能得到大學畢業的資格、很少有因爲學業不好而不能畢業的事實、只有年限混滿而不畢業的學生、這不但害了國家、而且害了他本人、有的人以爲學生讀幾年書、他的父兄化了不少的錢、讀滿年限、便應該畢業、如果不給他畢業證書、便害了他的終身、我們初不知道學不好的人、將來到社會上去、結果是害社會、當然不能給他們畢業證書、在外國大學生中、每年不得畢業的人數很多、有些國家可以補考一次、第二次不能及格、從此不能再考了、一九二七年度的全國留級和不能畢業的、竟占全數百分之五十五強、我以爲中國要統計中國的人材、檢查大學教育的成績、非有一個很慎重舉行的大學畢業考試不可、爲着提高一般學生的程度起見、這種另外舉行畢業考試的辦法、在中小學也應該推行的、如果這種辦法推行以後、各學校平常不能不認眞辦理、學生也不能不用功、因爲學生可以在學校裏混滿年限、至在畢業考試不及格還是不能畢業、誰也不願拿幾年的光陰去無代價地犧牲了、

以上所說的弊病都是大家早已感覺到的、也並不是一朝一夕所養成的、有多少還是與社會習慣相聯結、一旦要改變過來、毅然決然地用另外的方法去做、事實上也很難立刻辦到、不過我於民國六年在北京大學教書的時候、已經發見以上所說的那些弊病了、當時以爲中國在這過渡時期當中、少不了有一些奇怪的現象、這十四年中各大學雖然在別方面有些進步、但以前所見的那些弊病卻更變本加厲地增加了、民國十五年戴先生同我就都感覺到上面所說的那些弊病、非竭力設法改革不可、雖則在幾年當中、因種種關係不能把中山大學做到理想的標準、不過一切的弊病多少均有很大改正、能夠以比較少的經費增加了一些圖書儀器等一切的設備、建築物也添得不少、總之、一個大學把一切浮支取銷、把一切雜支減少、多注意到設備、使得內容充實、至少也要能達到教課的目的、然後才能談得到研究、斷不是有幾間教室、少數書籍和簡陋的儀器、便能談到研究、但是中國有許多大學實在可憐到連教課的目的都達不到、所以我們第一要作一個根本計劃、把國內各大學整理起來、現有的使它慢慢地充實、所說的那些弊病、使它慢慢地減少、這是以上所說的一般大學有關係的人、現在我們都應該負責努力的、

並無此事、

國勞外交股長抵京 候謁孔部長有貢獻

本報南京電 國際勞工局應我國實業部之請、派外交股長波恩來華、一日晨九時四十分由平抵浦口、實業部派富康候往車站歡迎過江、聞波恩候孔祥熙由滬返京晉謁後、對中國勞工法及工廠檢查法之制定有所貢獻、又副股長半月後亦將來華襄助我國勞工行政及一切法規之制定、

美飛行家詐款被捕
粵方被騙去美金十萬元 逃舊金山卽被法庭拘傳

國新舊金山電 美飛行家霍爾與許麥謙兩氏曩在上海僑商間頗爲知名、日前赴粵、自稱美國某飛機製造廠代表、粵方因向訂購飛機、當經交付美金十萬元、乃兩人返美後、迄未交貨、後粵方遂在綠杉磯法庭提出民事訴訟、追還原款、三十一日兩人私逃至此間、但甫抵埠、卽爲法庭出票拘傳、控其企圖逃避民事訴訟罪、現聞該款尙有七萬八千元存在綠杉磯某銀行云

旅墨僑胞被迫離境 取道舊金山乘輪返國

國新諾蓋爾斯（美國亞利桑那州）電 墨西哥排華委員會脅迫索諾拉與雪臘挐兩州華僑、須出境、地方官及國會議員多爲該委員會後盾、華僑不得已、將於三十一日夜離去、而三十一日此間關吏聲稱、業與國務院及移民當局商妥、准此輩華僑經過美境、日下已有一批華僑向美移民官吏出具取道赴舊金山乘輪返國保結後過境至美、索諾拉州華僑四千人已有三份之一離去墨境、其餘三分之二及雪臘挐之華僑三千人亦準備出境、中國公使熊崇志一再請見墨總統、但墨總統領袖稱有政治會議、改緩延見日期、現墨西哥前總統喀爾士之公子繼任爲索諾拉州州長、

粵軍調動甚忙
▲市面大受影響 ▲中紙跌至六六

本報香港電 此間連日軍隊調動甚忙、一三兩軍限十日前到平樂協防、二軍有四日開拔訊、行營電訊工程隊一日北上、余漢謀部紛開韶關、市面受軍隊移動影響、中紙由七六折跌至六六折、

本報香港電 捲烟公賣局一日午成立、局長陸匡文宣誓就職、財廳旅棠監誓、

三水線交涉
▲合同草案尚未審竣

本報南京電 大東大北、太平洋水線交涉停頓已久、實因三水線報務合同草案尚在行政院審查中、須俟蔣主席返京後方能核准繼續交涉、

意新代辦晉京

本報南京電 意大利新任代辦齊亞諾定一日晚夜車由滬來京、謁王外長遞證書、

林白先到南京 或將仍赴北平

路透一日東京電 北平接林白夫婦不至該城之電訊、大爲失望、但林白之決議由東京直赴南京、乃尙從中國當局之意、到南京後、或將變計仍赴北平一游、

一日東京電 林白夫妻一日晨八時半乘汽車赴輕井澤美使別莊、豫定勾留三日、又定於九日駕飛機赴大阪、

芬俄兩國人 私在包頭設廠
▲綏省府勒令出境

本報南京電 綏省府電外部、芬蘭人維利俄斯及舊俄人男女數人在非通商口岸之包頭私設工廠、規模宏大、業經勒令尅日出境、

棍却仲尼談話
▲康藏交涉未絕望

本報南京電 達賴駐京代表棍却仲尼一日談、康藏糾紛、雙方正會商解決辦法、以達賴力主和平、當不至遷延、藏軍增防、、

長沙市代表會 昨日開幕

中央長沙電 市代表大會一日開幕、各區分部先後選出代表七十餘人、羅傳矩被選爲全國初選代表、

津航政局成立

本報天津電 津航政局自陶叡奉令來津籌備、內部組織完全就緒、一日正式成立、開始辦公、

本報南京電 交部籌設海上法庭於各航政局、已令各航業公會團體推選富有法律智識者會同航政局組織、不久卽可成立、

民生艦試航 明日開閱行港

本報南京電 海部新建民生艦、定三日上午七時由滬駛往龍華閱行港、作首次試航、艦長內定第二艦隊參謀鄭耀恭兼任、

平市檢查日貨

本報北平電 反日會一日起檢查日貨、

語教促進會 舉行五週紀念

本報南京電 全國國語教育促進會一日舉行五週年紀念大會、到各機關代表學員來賓二百餘人、主席致詞、由彭林仙代蔡元培主席報告會務、謂工作目標有三點、一、輔助政府推行注音符號、二、積極促進普及國語教育、三、努力建設新文化基礎、嗣京教育局發給注音符號講習所證書、末有各代表演說及遊藝、

劉鳳岐部調防

中央開封電 騎一師長劉鳳岐部已奉汴行營命移防周家口淮陽襄城商水各縣、師部移周口、惟前駐商澤一部經民衆請求留防、劉已向行營報告、並得允准、

內政部 辦理防禦水災之經過
司長朱玖瑩之廣播

（中央社）內政部令、一日派土地司長朱玖瑩在中央廣播電台報告、其原詞如下、

本年水災之成因、不外下列二種、一、關於雨量者、本年吾國中部雨量、其密度之大、期間之久、面積之廣、爲近百年所僅見、二、關於河湖本身者、泥沙淤塞、宣洩不暢、隄岸失修、防禦無力、以上二因、有一於此、足以成災、今兼而有之、所以釀成此次極大水災、於水災發現之初、卽從事調查、藉謀補救、本部以職責攸關、除製定水災及水文調查表、頒發各省塡報、以資查考外、並派員分赴運河長江及黃河各處實地查勘、茲將以上三河流域災況、及本部補救規劃、分述如下、

一、運河

運河自天津以迄杭州、縱貫四省、自漕停運廢、河身淤塞、以致蘇魯兩省運河、迭歲成災、本年災情、以蘇運爲最、蘇運可分兩部、一爲中運、以沂泗爲來源、一爲裏運、以淮水爲來源、沂泗僅占一小部分、本年淮沂並漲、江潮頂托、裏運情形、遂特別吃緊、各處水位、鮮達二〇·〇五公尺、寶應二四·六四公尺、淸江三一·一公尺、江都二〇·六公尺、均超過民十造成新紀錄、裏運西隄漫沒、河湖一片、僅恃一線東隄爲裏下河之保障、水與隄平、隄高平地二三丈、險惡之狀、概可想見、高郵縣境、有歸海三壩、爲宣洩盛漲入海之口門、啓閉素極愼重、近以勢形變遷、范公隄以東海灘高漲、射陽等五港淤塞、三壩放後、水卽屯積於興化阜寧泰東江淮高寶各縣、經久不退、自釀巨災、本部前接江蘇省政府電告運隄危急情形、經卽派太湖流域水利委員會祕書長孫輔世副工程師劉鍾瑞前往查勘、並爲防患未然計、特呈請中央協助修防經費、冀免此厄、乃水漲過高、蘇省政府將車邏新壩齊開、南關亦沖刷潰決、致隄東各圩、全數潰破、災情至爲慘酷、深爲惋惜、本月財政部撥到協款三萬元、本部隨派技士楊保璞前往勘隄估工、據查復報告水勢稍見低落、但仍在危險期間、搶護工程、急待續辦、蘇省財政拮据、防料尙未購齊、中央撥助之欵、卽指定作購料用途、乃請蘇省採辦、以濟要工、如有剩餘、移辦善後堵築之用、隨將協欵電匯江蘇省政府查照辦、近准該省府感電報告、江北運隄、自高郵至邵伯、因西風緊張、決口十八處、裏下河地居下游、情形非常危急、本部以去歲水災、並派員前往工次、督促搶護、至江北水災根本防免災情擴大、並派大隊小輪馳往救護災民、一面趕辦堵口工程、以禦方法、端在導淮、分入江海、本部已將導淮入海意見、函行政院祕書處轉送參考、並擬組織一運河統籌機關、從事河身之疏浚、隄防之修繕等事宜、現已咨行冀魯蘇浙各省政府徵求意見、以資辦理、

二、長江

長江發源於青海、經滇川湘鄂贛皖蘇而入海、計長八千三百餘里、上游水行山峽之中、絕少水災、下游河港交汊亦利多而害少、惟中游自宜昌以下、奔放於平原低地、東以屈曲之河道、迴遶之長隄使其宣洩不暢、於是洶湧澎湃、奔騰四溢、江水橫決之患、遂遍及於宜都松滋監利公安石首華容巴陵臨湘嘉魚沔陽江夏等十餘縣之地、加以江水夾沙以入洞庭湖、湖底爲之淤塞、首奪澧水故道、使澧不能入湖、迫之西南、與沅水相交、又堵截沅水入湖之道、沅被迫轉而遷徙、復奪資水故道、迫之入湘、由是入湖四大河流、遞相擁奪、水系紊亂、水流不暢、十餘年來、迭釀巨災、尤以本年爲甚、據報載湘鄉湘潭常德安鄉南縣等處、平地水深數丈、房屋洗盪一空、淹斃人口、以數萬計、流離轉徙者、達數百萬、本部現已派員前往查勘、籌劃救濟、並擬專設湘鄂湖江水利委員會從事測量、以爲根本治理計劃之根據、至武漢此次之大水原因有二、其一由於洞庭湖之淤墊、已失儲水之能力、致川湘來水、無迴旋之餘地、遂順流而下直趨武漢、其二爲江漢頂託、水位增高、蓋漢水入江之口、適在漢口之上、且與江流正交、本年江漢並漲、互相頂託、水無所歸、遂浸溢成災、欲去前因、則在疏治洞庭湖、欲去後因、謀應將漢水入江之口、改在漢口下游谌家磯一帶、該項計劃、非俟湘鄂湖江水利委員會成立、不能收統籌之效、本部現已在洞庭四週設有水文站十一處、一俟經費領到、該會卽擬正式成立從事進行矣、

三、黃河

黃河發源於青海、經甘綏山陝豫冀魯等省入海、孟津以上、水行山峽之中、勢不得騁、故不爲害、孟津以下、挾其雄悍之勢、奔騰浩瀚、南犯淮陰、北薄天津、數千里之平原、任其縱橫蹂躪、河流所至、廬舍爲墟、數千年來之損失、誠難數計、歷來治河者、多以築堤堵口爲能事、竭有限之人力、應無常之變化、以致黃河爲患、有增無已、本部爲謀根本治理計、擬組織黃河水利委員會、從事測量設計、以謀百年根本大計、一面於朱口李升屯地方、施行治標工程、防南下奪淮、致釀巨災、已擬就章程、呈請公布、本年水災發生、本部特派華北水利委員會工程師顧乘楠工程員劉增祺等前往冀魯豫三省、沿黃河查勘、茲據呈報山東境內、易於出險各地、多在下游利津縣界內、本年七月十四日、黃河南岸山東之連莊朱口一帶、埽壩曾被沖坍一部、幸不久水退、未成災、[illegible]、較諸去年約低二公尺五寸、[illegible]、亦未可知云、

漢城追悼死難僑胞大會
招魂異國悲壯悽涼

漢城通訊、朝鮮排華慘案、我國僑胞死傷之衆、損失之巨、受害之慘、一言以蔽之、曰亘古未有、舉凡世界人士、莫不驚駭咋舌、日本帝國主義統治下之民衆的慘虐行爲、我在鮮僑民身經目擊、更是虎口逃生、死期未卜、是以漢城華僑悽涼萬狀、於救亡驚悸之餘、乃積極籌備死難僑胞追悼大會、由中華商會發起、並預先通知我旅鮮各僑胞、屆時前來參加、乃於八月二十二日在總領事館運動場開會、是日陰雲瀰漫、上蒼彷彿亦致哀意、在漢城華僑團體、鋪戶均掛半旗休業一日、以誌哀悼、參加僑胞三千餘衆、偌大運動場、竟毫無隙地、茲將開會情形分誌於下、

▲會場佈置 總領事館門口懸掛黨國旗、鐵門石柱分貼「旅鮮死難僑胞追悼大會」大字、會場用松枝紮門、門上懸「精神不死」橫匾、祭壇臨時用白布木材建築、設置會場中間、上貼橫匾「天自有常」、兩旁聯「[illegible]」、祭室中供旅鮮死難僑胞之靈位、兩旁懸掛京城商會主席宮鶴汀輓聯、[illegible]

▲參加團體 中國國民黨駐朝鮮直屬支部、所屬第一二三六等分部及直屬各區分部、中華民國駐朝鮮總領事館、中華商會、京城北幫同鄉會館、南幫會館、中華料理組合、飲食店組合、理髮組合、鎮南浦、全州、元山、咸興、仁川、光州、大邱、致院、雲山、公州、海州、木浦、鳥致院等代表五十餘人、

▲大會秩序 開會、（一）全體入場、（二）振鈴、（三）主席上香、（四）全體向靈位行三鞠躬禮、（五）主席就位、（六）誦經、[illegible]

▲大會祭文 維中華民國二十年八月二十二日、京城華商總會主席宮鶴汀代表全鮮華僑、以鮮花淸酒諸儀、致祭於死難僑胞之靈而言曰、嗚呼哀哉、[illegible]

上海籌募各省水災急賑會 收款處

會址六馬路仁濟堂

救國救災 救人自救

上海中央銀行外灘十五號　上海中國銀行外灘念二號　中國銀行分行西門路五十七號　中國銀行分行八仙橋　中國銀行分行麥司波羅路二五號　中國銀行分行虹口蓬路　中國銀行分行小東門　中國銀行分行新閘橋　上海交通銀行外灘十四號　交通銀行分行新北門　交通銀行分行北火車站界路

交通銀行分行匯山路提籃橋　交通銀行分行靜安寺路跑馬廳　上海福源錢莊甯波路六四號　上海商業銀行甯波路九號　上海銀行分行界路二〇五號　上海銀行分行匯山路提籃橋　上海銀行分行北四川路八三三號　上海銀行分行八仙橋　上海銀行分行霞飛路　上海銀行分行小東門　上海銀行分行靜安寺路黃家沙

上海銀行分行西門　上海金城銀行分行江西路念二號　金城分行八仙橋　金城分行靜安寺路黃家沙　金城分行曹家渡　上海致祥錢莊南市吉祥街　上海中國濟生會甯波路中旺弄　上海中國道德總會天津路景行里　本會雲南路仁濟堂內

振務委員會緊要啟事

敬啓者本年各省水災奇重　政府特設國民政府救濟水災委員會　專司其事以求標本兼治本會為求事權統一起見特呈請行政院此後關於水災振務凡經募水災之振款振品視察災況之文件圖表財政鐵道交通各部之轉請免費免稅護照並其他屬於水災各種事項均移歸救濟水災委員會辦理　至水災以外之各省振務仍由本會繼續照辦業奉指令照准並轉呈　國民政府備案在案除將各省水災請振文件暨本會經收水災振款振品彙案轉送救濟水災委員會辦理　並分電各省省政府省振務會暨各慈善團體查照外恐各災區振務機關及各慈善團體未及週知特此登報通告即希　公鑒

上海市法租界納稅華人會敬告市民公鑒

天災流行洪水為災淹沒十六七省難民數千百萬實亙古所罕見之浩刦也報載慘狀目擊心傷凡我同種能恝然漠視邇來募捐前往振濟者爭先恐後足見惻隱之心人皆有之惟人生所需衣食並重際居秋冬風雪交迫千萬災民赤身露體焉能以禦嚴冬是不死於水仍將死於凍同人等職力棉薄特發起一簡易辦法代災民募化寒衣不須新製即利用吾人不穿之舊衣舊裳無論男女老幼單夾棉衣絮被送至本會辦事處再用縫工加以修整彙交水災急賑會轉發各地災民藉禦寒而免凍死此事在施者惠而不費而受者得荷殘喘輕而易舉莫善於此滬上數百萬人誰無幾件破舊衣裳與其貯之箱篋為虫蟻蛀爛不如速行檢出送本處多救一命即居同類一份之義務望我父老兄弟諸姑姊妹俯念各地災民無衣之苦大發慈悲急起施助以救此數千萬將待凍斃之災民功德無量本會同人不禁代災民九頓首以謝

本會地址在西門路山東會館內

風潮損害棧貨之通告

敝公司等棧房所堆客家貨物倘遇潮水沒沾無法救濟者其所受損失敝公司等概不負責如在可能設法施救所支用之特別款項亦須由客家照付其自願臨時轉棧者聽便特此通告

達興　大興　合衆　平安　大通　大振　等輪船公司公啓

定期發給債票通告

查江浙絲業公債治標項下之債票四百萬元業奉財政部實業部發交本會具領並奉發上海無錫調查總表各一冊飭即按照名冊所列數目分別發給茲定於八月三十一日起每日上午九時至十二時下午二時至五時　委託漢口路三號國貨銀行信託部代發凡應領債票絲商務先呈驗執行委員會證明書再行核對印鑑相符塡具切結方能具領恐未週知特此通告

江浙絲業公債基金保管委員會

多出一元　多救一命

救濟水災

治標在籌款急賑、埋死救生！

治本在培植森林、疏濬河道！

中國國民黨上海特別市執行委員會

湖南旅滬籌賑會啓事

敬啓者，吾湘水災，雖同各省，而實先於各省，且尤慘於各省，祇以所處稍覺僻遠，宣傳之力未周，故其奇慘情形，不特為外省所未知，卽本省旅外人士，亦多隔閡，蓋今歲長江流域水災之重，實始於南水橫溢，南水之盛，由於暴發山洪，故湘省首受其禍，其最盛者，若湘潭之昌山崩塌，湮沒田畝四十餘里，溆浦之山洪驟至，伏屍無棺可收，此與他省水災或因淫雨連綿，或由江河汛濫，雖不免沈淪，而尚可逃避者，尤慘酷矣，又若南華濱湖各縣，夙號膏腴，產米最富，始則積水不能播種，繼則沅澧山洪建而下，加以虹流橫灌，邊決堤防，歷來堅固，垸圍盡皆潰壞，不但收穫無望，而儲積皆空，室廬俱盡，綜計全省除衡永一隅外，盡成澤國，報災者五十四縣，被災者千四百餘萬人，其被水之區，或有高原而不免蝗螟之患，各縣報災之圖，類多三色，黑則為水，綠則為蟲，紅則為匪，雖有孑遺，竟無生路，伏懇海內外諸大善士，憫茲浩劫，慨發慈悲，義粟仁漿，迅予救濟，多一款卽多救一人，則早一日卽早紓一日之災，迫切請命，統希矜鑒，

會所北京路鹽業銀行樓上收款處（鹽業銀行）

湖南籌賑會委員

秦炳直　佘叔奎　葉開鑫　賀耀組　劉世傑　壎菊生　程潛　許彥飛　聶潞生　程頌萬　陳滄來　周砥青（甯波路上海銀行樓上恆豐批發所）　汪詒書　洪子儀　陳介（西棋盤街春耕里柳菊記）謹啓

江甯六縣旅滬水災協賑會開會通告

吾江甯六縣旅滬同鄉為本鄉水災奇重紛紛乞賑爰於八月九日由江甯公所及江甯六縣旅滬同鄉會聯合召集各同鄉開會議決組織江甯六縣水災協賑會卽於當日宣告成立並議定以後再行定期開會議定辦事規則推舉職員分組担任進行募捐及放賑各事以一面並調查各縣災情之輕重及如何救災防災辦法以定振款之分配惟事體重大全賴我同鄉羣策羣力方克有濟茲定於九月六日下午四時假新聞路江甯公所開會議定本會辦事規則及推舉職員以便進行預定各事凡吾旅滬同鄉務望准時惠臨為要除郵函通知外合再登報通告惟事機地方公益人人有贊助之義務如有通知未到之處並祈鑒諒

中央宣傳部第五次徵集時代之報紙雜誌啓事

興中會　同盟會　中華革命黨　國民黨

（一）海內外同志同胞之割愛捐贈業已收到該項報紙雜誌不少至為感謝惟尚有缺少一部份或全部份者茲特開列名目再事徵集凡我同志同胞如有保藏者務祈惠予捐贈或售讓

中國國民黨上海特別市執行委員會通告第三號

為通告事案查九月四日為譚故院長舉行國葬之期按照國葬法第六條規定國葬日凡公務人員均須臂纏黑紗全國停止娛樂各團體及商店民居均下半旗誌哀本會除屆時推派代表晉京參加外特定於是日在本會三樓設壇致祭為特通告凡本市各機關各學校各級黨部務須於該日上午九時起至下午三時止在規定時間內推派代表來前致祭為要特此通告

中國國民黨上海特別市執行委員會通告第七號

為通告事查本市審查黨義教師資格事宜早由上海市審查黨義教師資格委員會登報通告開始辦理本會前訓練部所有檢定一二三四屆合格黨義教師依照審查條例應向該會履行登記以便重頒證書繼續保留資格現在該會審查事宜卽將截止為此登報通告本市一二三四屆合格黨義教師遵照毋再觀望自誤為要特此通告

上海市教育局核准設立 私立滬城小學校校董會緊要啓事

啓者同人等鑒於城內虹橋一帶雖爲南市中心區域求一純粹免費之學校迴不可得致家貧者往往因之失學殊非基本教育之原意爰於民國十三年秋組織校董會設立滬城義務公學今更改名稱爲滬城小學校開辦迄今已歷七載茲遵照教育部頒布私立學校規程先後呈請市教育局立案業蒙批令准予立案學校准予設立現正遵辦手續一面由教務處進行第十五屆秋季招生定於九月四日照常開學至於新舊生如已報名者希即依時到校上課關於學費書籍及課業用品校服等一概免費倘有他人巧立名目私收費用學生家長儘可向校董會或校長據實報告以便查究所有前數屆學生領取之畢業文憑亦希於本年十二月底連同成績單一併繳校俾調換新證後呈請市教育局追認蓋印以昭鄭重而符法令幸勿自誤爲要恐未週知特登兩日報通告此布

主席校董 杜月笙　校董 謝葆生 陳世昌 范回春 范開泰 陳瑞麐 沙訓義 張競顯 朱增庭 王湘侯 浦玉堂 王海山 浚君湘 王子綱 袁仲企 方樂民 於少庭 王廷森 謝友根 程蓮蓀 陳潤生 等　校長 薛麗生 啓

上海金陵大學同學會 第一公學

第九學期 招生 日校 夜校　初中 小學 英商 平義

優點特點　一 組織周妥中西男女教職優良稱職　二 室操場設備粗全能使學生人人進步　三 初中畢業生可免試升送金陵高中　設有職業指導科導助日夜校高級生　四 寄宿生食宿休學俱有專員負責指助

報名投考　報名即日個別試驗隨到隨考額滿不收初學可免考試

校址　公共租界梧州路九號 九州路直通 三二〇號

會長 吳東初　校長 王煥章

上海國醫學院

九月六日開學 并續招男女生

本院定於九月六日開學新舊各生務於六日以前到院繳納學膳宿等費二年級尚有餘額每日上午九時至下午四時隨到隨考外埠得先函報名於九月二十日以前到院考試備章面索即奉函索附郵一分詳章一角

院長 章太炎　總務主任 徐衡之　教務主任 陸淵雷

院址 法租界霞飛路華龍路口 法租界一二路及英租界四路電車直達院門

私立東吳法律學院招考新生

（年級）大學法律系本科一年級第一學期（資格）教部立案高中卒業及大學文理科修業二年以上得有八十學分左右者（報名）九月一日至三日下午五時至七時（考期）九月四日上午九時至下午五時（手續）投考者應於報名前十天期內將修業成績單由原校直接寄來經本校審查及格再發給入校履歷書投考者可將該入學履歷書填就後連同中學及大學證書在報名期內親自來校報名（章程）函索簡章須附一分郵資詳章每份售大洋一角六分（院址）上海公共租界虹口崑山路一〇三號

私立同德醫學院添招男女生

考期 國歷九月十九日下午二時　報名 即日起隨帶畢業文憑或證書並四寸半身照片報名費二元保證金五元　地址 上海同孚路一號（新大沽路口）本校　章程函索 附郵票四分

資格 高中畢業或有同等學力者插班生須受過醫學教育者至多插本校三年級　科目 黨義國文英文或德文代數物理化學生物插班生加試生理解剖組織進化

主席校董 邵力子　常務校董 潘公展 黃斗寅兼校長　周麗京　教務長 曾立掌

市教育局立案 教育部備案 上海建國中學招收男女生通告

本校初中及高中普通科各級（除高中師範科二年級外）尚有餘額凡有志向學者務須于最近週內來校報名應考外埠遠道學生如有特別事故已經來函請求不能按期到校者得酌量情形通融辦理特此通告

附告（一）校址 上海閘北大通菴路止園路沈家（花園）（二）來校路徑 由北火車站乘公用局照會黃包車直達本校（三）章程 簡章附郵一分詳章須附郵五分函索即寄

主席校董 鄭洪年　代理校長 葛鴻鈞

文藝月刊 二卷七期

本期要目　畫插 宋代雕刻　譚尼孫時代的英國文學 韋叢蕪　存底 慶鄭　甲辰編 街 沈從文　秦嫣 終一　獻給年少的朋友們　詩五首 卡之琳　熱風 淨子　「山花集」介紹 沈從文　犧牲 巴尤利　談判 高植　近水樓台 陳醉雲　奶媽 法國郭季葉著 李青崖

預定處 南京中國文藝社　代售處 各埠大書坊　每本三角　全年三元 半年一元六角

中國評論週報

TEHCIHNA CCRITI

九月三日出版　四卷第卅六期目錄

社評 ▲賑災之人才問題（記者）▲墨西哥驅逐中國華僑之無理（記者）▲英國新政府（記者）▲歡迎LINDBERGHS來華（記者）▲教皇與聖經（記者）▲瀋口死矣（記者）▲全國道路展覽會（記者）▲各種學術研究會年會（記者）▲中國之十年計劃（記者）

專著 ▲經濟恐慌之教訓 江亢虎　▲外人管理中國海關之經過 L.T.F.

小評論 ▲致溥儀書 全增嘏

文藝 ▲中國之刺繡 敏

婦女界 ▲關於離婚 彭望荃

書評 ▲治外法權之末日 周

▲一週大事記 ▲中報論評 ▲西報論評 汎計 湯姆司

每冊二角 全年七元 半年四元 三月二元

（一）上海北京路五十號中國評論週報社（二）上海卡德路寰球中國學生會（三）上海及各省商務印書館（四）上海大華雜誌公司（五）各省大書坊

百衲本二十四史

第二期出書

宋紹興本 後漢書 四十冊
宋紹熙本 三國志 二十冊
宋慶元本 五代史記 十四冊
元本 遼史 十六冊
元本 金史 卅二冊

去年八月第二期出書預告、爲右五史、原擬多出數種、嗣因各書多有闕卷欠葉、分向國內外訪求、以是不能迅速、幸得補配完全、頃已出書、前購預約者、請持憑單向原購處取書、訂明郵寄及在各省埠分館取書者、卽當郵呈、

魏書原缺三十七卷、以元明遞修本配、現均已覓得宋本、全部補齊、宋書原缺宋本三十三卷、茲經訪得二十一卷、尙缺志卷四、列傳卷四十四之五十二、卷五十九、卷六十、梁書原缺宋本列傳卷一之四、卷十六之十九、卷二十四之第一至七葉、卷四十三至四十五、卷四十九、卷五十、北齊書原缺宋本紀卷一之八、列傳卷一之二十六、以上缺卷原擬以元明遞修本配、敝館尙擬蒐求同式原書配入、俾臻完善、各界人士如藏有以上各書卷數相合與敝館所印樣本相同者、或借印、或慨讓、統祈開示辦法、函寄敝館總務處出版科、當卽通信商議、惟敝館認爲與所求目的未合者、恕不答覆、統維垂鑒

第三期出書預告

宋書　南齊書　梁書　陳書　魏書　北齊書　周書（右均蜀大字本）　隋書（元大德本）　其他未定

三十五週紀念期中優待辦法

冊數　全書約裝八百冊六開版式
紙料　分印連史毛邊兩種售價相同
定購價　現在實售三百六十元定戶得一次交現款三百元連加贈書券六十元合作書價三百六十元優待截止以後改售實洋四百二十元
郵費　各行省十六元
截止期　上海總館於十月九日截止分館截止期由各館自定
出書期　四期出齊第一期漢書第二期後漢書等五種均已出版第三期定購者可立時取書第四期廿一年廿二年八月續出
樣本　裝一厚冊承索請附郵票二角

上海商務印書館謹啓

粵省苛捐之總檢查

勒收鋪租　恢復厘金　發行庫券

廣州二十六日通訊、粵省自反叛中央後、擴充軍備、不遺餘力、餉糈支給、日益浩繁、然省庫支絀、無法應付、於是而苛捐雜稅、一時併舉、恍時雨後春筍蓬勃而生、茲略舉如次、一、勒收鋪租一月、是爲租捐舉行於廣州市、凡屬市轄一切不動產租值、概由政府收用、發還借單、與業主保存、訂明俟時局平靖後、如數清償、證諸歷向經驗若干年月後、雖有三數成、可以收回、然恃租值以爲生者、又難免凍餓於眼前矣、二、恢復厘金制度、厘金爲害、盡人皆知、前粵省政府遵中央的令、徇民衆之請、經將全省行厘實行撤裁、一般商民方正欣忭、不圖粵府又以餉械無着、下令恢復、橫征暴歛、極盡能事、民間疾苦、置落罔聞、三、發行軍需庫券一千五百萬、發行軍庫券、此爲第二次、庫額雖定爲一千五百萬、惟因發行舞弊、聞實已銷出二千餘萬元、現財政廳長林雲陔、雖因此受各方之指責而撤職、然民衆已不勝其苦矣、四、發行關稅庫券三千萬、軍庫券尚未結束、關稅又繼之而起、現因印刷未妥、尚未發出、然僞府恃以挹注、以延其殘喘、勢在必行、民間雖極力反對、亦必置而弗理、此項發行之期、大約在九月初旬云、五、增設疋頭稅、此項收入、本不甚多、然因羅掘俱窮、故又不得不致力於此、疋頭布帛、人人所需、層層剝削、影響民生不小、六、抽收魚業出口稅、粵省地居海濱、魚業頗盛、年來因受日本漁人之攙奪、漸至不振、粵府現又抽收魚業出口稅、不啻限制我國魚產之輸出、爲日本漁人張目、其用心殊不可解、七、預征當押店預餉一年、與當押店發生密切之關係者、厥爲一般無資產之貧民、一連饔飧不繼、即當押以爲活、若徵預餉、勢必加高利率、於是而恃當押爲生之貧民、又加重一層負担矣、八、火柴專賣、年來我國火柴土商、因受瑞典火柴公司之壓迫、已呈不景氣之象、茲又設局專賣、捐率加增、成本既高、銷售益難、瑞典公司之傾銷政策、又得逞矣、九、捲烟專賣、此爲某外商壓迫華煙之勾當、特託某華籍捐棍與林翼中磋商之結果、由捐公司先借一千萬元與粵府、而以捲烟批准其設局專賣爲條件、款分兩期清交、一在八月廿五日、一在九月五日、週息一分、一成扣佣、分三年陸續償還、並準備如遇華商烟公司反對時、則由局自行運烟入口云、十、煤炭軍費附加規定、鴻基煤炭每噸附抽大洋二元、十一、油煤每噸附抽大洋一元、查煤爲工業交通之要品、亦民生日用之燃料、自金鎊暴漲、關稅加增、煤價已增漲不少、今再附抽軍費、負担益爲繁重、舉凡工業交通民生、胥將受其影響、故與煤業發生關係之各處行商、現均劇烈反對云、十一、舉辦營業稅、營業稅之舉辦、本爲裁厘後之補助稅收、損失應有之舉、現粵府既將厘金恢復、而又抽以營業稅、一再剝削、民命何堪、以上所述、不過就其犖犖大者言之、其他苛抽微捐、不勝枚舉、粵府諸公、殆將眉飛色舞、深慶私囊之既飽、然粵民脂膏搜括、恐將盡矣、

文綺勸妹勿與溥儀離婚

守舊人說守舊話

平訊、溥儀妃出走請求離異、聞該妃之兄文綺、怒不可遏、寫一長函勸告伊妹、原函如下、惠心二妹鑒、頃聞汝將與遜帝請求離異、不勝駭詫、此等事件豈我守舊人家所可行者、我家受清室厚恩、二百載、我祖我宗、四代官至一品、且漫云遜帝對汝、並無虐待之事、即果然虐待時、在汝亦應耐死忍受、以報清室之恩、今竟出此、吾妹吾妹、汝實糊塗萬分、荒謬萬分矣、汝清夜捫心自問他日、有何顏面見祖宗於地下耶、且部之出此、不過聽三妹家所調唆、爲訛詐遜帝幾文錢、且汝試仔細想想、汝縱訛得幾文錢到手、將來果能不被一般小人所騙去乎、汝今年才二十五歲、毋以後之歲月、又將何以爲生乎、此事有關我等累代家聲、有關汝一生名譽、並有關汝一身性命、汝何竟不懍轉一思耶、我家在咸道年間、曾傾家報效軍餉、二次、我輩祖宗之清廉、汝在閨中時、豈未聞長輩說過、何數典忘祖、竟致背謬如是耶、我兄妹感情不佳、我平日祇恨汝心地不甚明白、然汝隨侍遜帝出宮之時、曾袖藏利剪、擬自刎於丹墀之下、我亦甚佩汝有此一團烈性、不枉讀書、何數年不見、竟截然戳成兩人耶、汝隨侍遜帝身被綾羅、口饜魚肉、使用僕婦、工資由賬房開支、購買物品、物價由賬房開支、且每月有二百元之月費、試問汝一閨閣婦女、果尚有何不足、縱中宮待汝稍嚴、不肯假以辭色、抱衾與綢、自是小星本分、實命不猶、抑又何怨、汝今日之所挾持遜帝者、不過因遜帝顧惜名譽、不能不隱忍包容、其實在此新潮澎湃時代、詩禮舊家、逃走一侍妾、固亦數見不鮮、與名譽無損也、即使訴諸法律、既無虐待之證據、且汝所居之地位、當然不能與正妻一致待遇、而又係自行潛逃、鄉無充足理由、能要求生活費也、吾妹吾妹、何苦受人愚弄、犧牲自己、爲他人作拍賣品也、試再進一步言之、縱使汝達到離異目的、詐得金錢到手、汝之名譽、已然破產、試問大千世界、尚有汝立足之地乎、吾妹思之、吾妹其三思之、若聽兄之勸、請卽速囘溥府、向遜帝面前、泥首請罪、遜帝念汝無知、或尚收留、若宮中責罰過嚴、兄當灑血上堂、請求寬貸、汝若執迷不悟、兄縱不能奈汝何、吾恐汝終不免爲社會中人唾罵而死也、吾妹思之、吾妹其三思之、兄文綺披瀝上言、八月二十七日、

專載

小工程扶助大工程　續

（吳稚暉在中國工程師學會講演）

這並非我對你們工程家恭維、實在世上一切用物、都是人造的、但是人代天造出來的東西很多、一切用具、一切工程、都是經過人類無窮次的改良、纔成功的、我們來談談農業工程；人類本來只知吃虫、漸知吃狗肉、再會吃旁的肉、然後火食、再食草類、又以草中選食精細的稻麥、稻麥原與雜草叢生、人類喜歡牠、設法培養牠、名之爲佳穗、其他無用的草、惡草、設法除去、若是惡艸去問上帝、何厚於稻麥而薄於牠？上帝一定沒有話說、我們農業工程、如再發達、不特平地上的惡艸除去都種起稻麥來、即山上也能種稻麥、那就今年水災也可補救了、文學家可以著爲文章、流傳千古：哲學家有奇特思想、爲舒展生活的範圍、如屈原老先生、他早就唱翺翔於九泉、科學家注重研究、根據事實、辨別是非、三者本是並行不背的；但如漢口發水、文學家哲學家就沒有辦法、只好唸唸浩浩懷山襄陵算了、這事非科學家不可、尤其是非工程家不可、法國從前都推崇拿坡崙、到現在却都推崇農業科學家巴斯德了、中國現在的青年、多在三叉路上徘徊…（一）救國（二）文法哲學（三）科學工業、他們看見學科學工業的出路廣、思向科學工業的路上走、看見學文法哲學尊榮想向文法哲學路上去；看見講救國的、做了委員先生、又想向救國路上跑；其實都錯了、勉強去走、總是不對的。救國誠好、但是沒有工具、救也枉然。我們要救中國、必須去學美國。美國工程、注意在做、提倡科學、就要提倡工業科學、事有義務的、有興趣的、譬如父親病了、二十里外有一醫生、我想做孝子、手持雨傘、冒雨去請醫生、電光閃閃、身上雖受苦楚、但心中很覺光榮。把醫生背了回來、這是義務的。一賭鬼二十里外去、跌一交、爬起來就跑、這是興趣的、外國各種工程發達、西洋飛機、盡是義務的、也多是興趣的、實在是想從天空走、不想往水裏去、做一義務從興趣來的、中國人沒有辦法、到大有提不起來、都從多、幾個錢上着想、從而發明、就你仿我做、拚命的做、做、如家失敗、便丟手、譬如交易所、盛極一時、不久就都雲散烟消了；又如跳黃浦、起先一人跳、人家就跟着跳；到後來跳黃浦不希奇了、就有人去吃安眠藥水、大家又跟着大吃、而特吃、由一人獨吃而至於兩人同吃、這種風氣、是應當糾正的。我現在有幾句話、要求諸位、我們要使社會趕上去、首先要把社會的精神引上得使全國的興趣激發起來。

各位工程家、不要再託人寫一把扇或一副對聯、社會上總覺得寫得好是上等人；工程家是勉強上等人、這個謬誤的觀念、工程家要把牠改過來、工程家要自認爲上等人。陶知行先生辦鄉村師範、學生個個要挑糞、這是很好、不過不應以挑糞爲標榜、若不挑糞爲標榜、那就錯了。挑糞的時候挑糞、穿草鞋的時候穿草鞋、空開的時候、還是可以穿長衫、坐汽車、將上等下等的階級扯平、這種風氣、是值得提倡的。工程家應把工程器具、不用的時候掛在壁上、裝飾起來、使小孩發生羨慕、實地使用。現在這種八股學堂、有何益處？有人說多了一個學生、就多了一個穿長衫的人、多了一個做工的人。無錫鄉下茶館裏的大先生、從前是秀才先生、現在是師範生、他們每天打麻雀、說開事。無錫還算好的、許多地方的學業生、就都講我的你不能動、你的就是我的主義了。張四先生提倡教育、現在南通中學生、專門是做訟師、我並不是說學堂要不得、實在學堂還太少了。我不過趁此時機、本勸各位注重實際工作、我們要辦一個文科法科的大學、甚容易、假使要開一個工程大學、就非空言可辦了、俗話說：「牡丹雖好、也要綠葉扶持」、因此決不可辦一種八股式的學堂。諸位大半都是留學、雖然現在有人不主張留學、但我還是贊成留學、因爲工程非從人家去學不成的。裁一師兵的費用、就可派數千人去留學、要工程趕上人家、非多派留學生不可了。我在倫敦六七年、覺得英國的職業教育、制度最好。英國是商業的國家、他這種學堂、是在提倡一種勸學的風氣、學堂裏白日不過二三百人、到晚上各種人都有了、凡是子弟、要有職業、倘或沒有錢沒有機會進中央學校那就可到這種學堂去。你跑進去、在櫃台上買一張票子、就可以進去聽講、不比中國學堂、一定要上等人家的子弟、方能進去、所以上海的人、就多到大世界跑狗場去或是嫖賭去的。上海簡直沒有好的場所、以庚款辦學、學術的風氣、上海租界內、日夜絃歌、學會也要設一個起來、雖然上海租界的管理權、還在洋鬼子手裏、有許多不方便、但是我們如不遵總理遺教、收回租界、是沒有問題、那麼辦學校在上海租界內、又有什麼不可呢？英國職業學堂都是設在最大都市的中心區域、無非是激發社會的勤學興趣。英國還有一個工業教育家、他發行一種刊物叫做「模範工人」專以引起小孩對工業的興趣。歐戰時候有一教育家說、這次英國是要失敗的、英國小孩只讀工程刊物、德國家庭內、大多數有小工場、以便小孩練習。我現在本勸各位、多撰通俗文字把工業智識灌輸給一般小孩、多製工業的模型、給小孩子在家裏設小工場、此外凡是家裏裝的抽水機及電燈、也要讓小孩子動手、以引起他們的興趣、那麼中國的大工程、也就有希望了。

今天先說了許多笑話、又說了許多外行話、請大家原諒。（完）

天然色攝影原色法

杜就田編　天然色攝影法雖已經發明多種、但或因手術繁瑣而成功不易、或因彩色已顯而保存不久、終嫌不切實用、惟原色法手法較簡、易得優美成績、且易學習、本書即摘取此法之要義敍述之、務使學者於短促之時間內就能學得此項攝影之方法。

定價四角　郵費一分

商務印書館出版

小說月報

第二十二卷第八號

小小的生命的始終……章克標
他們總愛了……魯彥
詩歌及音樂的起源……鄭振鐸
明清二代的平話集（下）……寧英
橡樹（格壘新斯基著）……建南
一個人的出生（高爾基著）……許念曾
中國的苦力（謝洛爾斯基著）
……武思茂
在巴黎大戲院……施蟄存
醫生……沈從文
象牙戒指……廬隱

國外文壇消息　波蘭文學家沛斯奇逝世　評家維尼克逝世　其餘譜（高爾基續作三部曲之四）　牙阿亞拉全集出版　俄國文壇零訊……趙景深

每冊定價二角　全年十二冊　連郵費二元四角

本館紀念期內　訂購雜誌滿洋一元　贈實洋書券一角

商務印書館

專員查勘皖災
蕪湖水仍續漲　匪船出沒無常

三十日蕪湖特訊、蕪湖水火風雹四災之後、災民益多、災區益廣、蕪災救濟會派員隨同縣長廣育英赴四鄉勘災、昨已回城報告、四鄉已割未割之稻、均被巨浪捲去、浮屍漂流、民呼救、多在樹枝上棲身、到處白浪排空、廬舍全沒水中、災象之慘、令人心悸神馳、不忍寓目、前兩日落水二三寸、今日又回漲、超過原有之紀錄、人心皇皇、不可終日、家鋪等常日波振、旅蕪同鄉雖百計救濟、水勢難以散放、但杯水車薪、勢難普及、連日各方匯到振款、僅有三千餘元、上海方面經翟鳳翔募得五千數萬、但須俟中央放振之後、能匯濟、中央派來安徽視察水災專員洪、迴省在安工程師陳志定、已設法與省府商定、由建設廳派委會同勘災、組出發、均於二十七日、省派委員錢濟吾、其第四區中央委員溫毅、已於二十九日晨乘輪抵蕪、三十日到縣政府、與水災救濟會義振協會諸常委接洽、當晚在精公會為錢溫兩委洗塵、司災況、准定三十一日起、由廣縣長及水災會各委陪同出發、賃定小火輪一隻、以供乘坐、九月一日搜集災圖表冊影片、並徵詢治河導江各水利意見、定二日赴繁昌、南陵、宣城等縣查災、儘十九日起回首都、便道到當塗視察、再赴蕪城、過陽宿靈壁等縣察看、聞中央放振委員嚴莊亦將來蕪散放急振、災民得救之期當不在遠、江北匪患出沒無常、駐蕪一七一旅王旅長、昨據長安廟農民報告、特派劉友才副官、率同兵士一排、前往圍剿、與匪開火、相持一時半之久、結果、生擒梁有章、馬維先、王正泉、李松山、賈金玉等五名、巨匪押解回蕪、立行正法、匪氛或可稍戢云、

晉方山匪劫
全縣被搶一空　損失百數十萬

太原通訊、方山縣土匪橫行、迭遭蹂躪、該縣為求上峯明瞭該縣災情、實際狀況起見、曾於日前由全縣村民公推代表三人、來省向各當道及各法團、報告被匪蹂躪詳細情形、請求賑濟、茲悉該代表自接受全縣公民推戴後、以為誼關桑梓、責無旁貸、身家性命、關係至切、今（二十六）日下午該代表等在省賑務會內報告、茲將其報告此次該縣受匪擾害慘情形、分誌披露於左、

▲蹂躪實況　查方山縣僻處西隅、山嶺重疊、土匪巢穴、最易隱藏、難以破除、全縣二十二主村、此次被匪蹂躪之村、竟達二十五村、凡屬殷實商號、均經擄掠一空、較大村莊騾馬、亦皆攜帶而去、鄉農綁去肉票三十餘人、災情之重大、實為歷來所未有、

▲逃難荒野　現下各村人民、扶老攜幼、逃避荒野、溝渠、匿跡露宿、有家難歸、比比皆是、有田難種、嗷嗷待哺、若無維持之法、則四萬人之生命、生存之望、亦無、縣府公安局商號、被搶掠一空、其他人民、處此水深火熱之中、無一不受浩劫、非賑濟無以善後、又查此次縣城失陷、實無法以焚燒屠殺、機關莫不被劫、各

▲陷城之前　該匪先在周家溝一帶、當城陷之前、擄掠為數約七八十人、村長在毛家溝八十一人、當由縣長帶同警士用信件、飭令公安局長出擊、乃在峪口、劉公安局長已屬疲困、連日稍休息、再為出發、

▲綁去縣長　三鐘、縣府及公安局所有犯人、將監獄砸毀、並將監獄所有入犯、盡行奪去、並均被釋放、將縣長惠員綁去、五八日至十二日下午四時、始出城、終日搶劫、行掠横暴、無所不為、似此慘無人道、人民何辜、遭此塗炭、且此股匪非常土匪可比、有組織、分數股、向各方擾亂、山多、該匪竄入山中、出入無常、除請省府飭令剿匪軍隊、澈底肅清、以絕根株外、民不聊生、值此秋收、因被匪患蹂躪、夏耘無暇、均成荒蕪、災象已現、自應請求予以賑救、

▲村民損失　縣東周家坪村、楊家村、溫家莊村、街會村、以上四村、去年至今年受災三次、共計損失約洋五萬元以上、衣物牲畜、一、縣北樹林村、油坊溝村、赤堅嶺村、神堂溝村、閻堡村、府村、以上六村、去年至今年受災二次或三次、共計損失約洋七萬元以上、衣物牲畜、傷人二名、縣西窰兒村、武家灣村、沙灣村、溝門村、以上、傷人、坡村、受災二次、約計損失洋十萬元、衣物牲畜、南來堡村、河莊村、廟底村、下昔村、井塌村、曹家溝村、郝家莊村、馮家村、以上九村、受災一次或二次、損失約洋十五萬元以上、衣物牲畜、五鎮城縣城傷人七名、馬坊鎮傷成年者三十餘名、小孩子三名、衣物牲畜、約計洋三萬元以上、口鎮傷人五名、損失約計洋五萬元、衣物牲畜、洞鎮約損失洋十五萬元、土匪贖人票計洋六萬元、三萬餘元、全縣農民因避難而誤收麥、約計洋二十五萬餘元、四千一百元、贖票計洋二萬元、縣長票洋七千元、共計損失衣物牲畜等件、八萬餘元、總計一百十八名、

▲公家損失　財務局在局內損失現銀元三百餘元、省鈔洋一千餘元、在外商號生息者、計洋八百餘元、損失器具、計價洋一萬三千餘元、一千五百餘元、在局內公務人員損失衣物、約計四百餘元、第二、小校損失圖書儀器及其他器具價值、約計洋一千五百餘元、三、公安局損失槍彈器具在外、一千二百餘元、縣黨部圖書器具損失約計一千七百元、工作人員損失約計洋二萬四千元、同志損失省鈔二百零一元、以上總計損失洋一百一十餘萬元、以上列兩項共損失約統計、

曹福林駐臨清督剿殘匪
劉桂堂仍在梁山馬陵集　郭馬蜂殘部正在圍剿中

濟南快信云、自劉桂堂率殘部竄擾魯西後、觀城、范縣、堂邑、濮縣、鄆城、壽張、陽穀、鄆城境內、曾先後發現小股殘匪、多至數百人、少者三五人、以迄至本日（卅日）、惟聞其大部份多在梁山之南、馬陵集沙渦之二百餘人、已被軍隊擊潰、如鳥獸紛散、刻正由念九師陳德馨之第八十六旅負責、分別搜捕殘匪、劉桂堂部及其他小股土匪、巳連日駐節臨清、督飭駐防魯西濟南之二十九師、曹福林一星期後方可返禹城、第二十二師師長谷良民、由兗州防次乘津浦路二次車、（卅日）上午九點二十八分抵濟、向第二軍團總指揮孫桐萱報告魯南防務情形、記者晤之於車站、叩以所部駐地及魯南狀況、據談、魯南防務頗為平安、劉桂堂現據梁山、正由軍隊圍剿、但二十二師並未派隊參加、大匪首郭馬蜂、據悉已於一月前因中彈傷重、死於白顏（在泗水費縣間）、其殘部不過五六百人、現據蒙陰附近之天馬廠布袋峪、正由軍隊民團圍剿、本師第六十四旅、部及直屬各營、獨立營、均駐兗州、其第一團駐泗水、三二日內即行至新泰、騎兵營、輜重營等、均駐兗州曲阜泗水一帶、閻林炳海部、駐防曲阜、此來無特殊任務、則由民團駐防、回防云、又中央特派軍隊黨務視察員顏澤南、田崑山、魯視察各軍隊黨務已畢、於本日（卅日）上午九點五十八分、由濟乘津浦路二次車赴禹城、視察二十九師曹福林部黨務、特派政治訓練處處長張榮來濟歡迎、二十九師馬黨務特派員亦隨同去、回濟後再赴膠濟視察二十師孫桐萱部黨務云、

德國女飛行家過哈紀
哈各界歡迎者極衆

哈訊、德國女飛行家艾多作福、曾定於前日（二十五）來哈、但是日未到、嗣悉在海拉爾降落、當時在海拉爾空中、曾與平滬郵機相遇、乃一同落於海拉爾南五公里地方、旋有海拉爾地方當局前往招待、艾多作福因汽油須由滿洲里轉運、遂決定在海拉爾停留一宿、當寓德僑什列迭爾家中、昨晨六時始將汽油由滿洲里運到、即時裝妥、於七時十五分由海拉爾飛起、七時五十分經過免渡河、十時十分經過齊齊哈爾、是時在本埠馬家溝跑馬場等候歡迎者、已有駐哈德領事及我外交特派員辦事處代表黃鴻墀等多人、均不時仰望天空、以待其來、及十二時餘記者以電話詢問路局、據謂已過對青山、不久將到哈埠、故各候迎者均仰面向北瞭望、竟不得見、詎該機於十二時三十分、忽然發現於跑馬場之南方、在空中旋繞一週、即行降落、該女飛機着地時、場中數百歡迎人士一致鼓掌歡呼、該女飛行士即在機上與德領及我方外交特派員辦事處代表等寒暄、德領及外交特派員辦事處代表、均各贈鮮花一束、該女飛行家旋即摘去風鏡、由機內跳下、一般觀衆、追隨不捨、一睹丰采、并有多人持鏡為之攝影、艾女士殊不勝其煩擾、乃入一空室、暫資休息、并向海關代表、外交特派員辦事處代表及各新聞記者報告其行程、後又略事整理機件、談謂、此行之意義、乃係運動遊歷性質、以日本東京為目的地、在東京擬與林德伯夫婦會面、返回尚無確期、本日午後三時南下、在遼甯降落、余在空下瞰、得悉哈埠為一繁盛之商埠、且居於哈埠之市民、在此受各方熱烈歡迎、甚為感荷、願祝哈埠進步無量云云、該女士在德領館午餐畢、即復乘汽車至跑馬場、乘機升起、飛往長春、該女士為德國三著名女飛行家之一、去年曾作飛行亞非利加之壯舉、聞此行意在打破英國女飛行家艾梅詹森之歐亞長途紀錄云、

北平中外記者奮起救災
各報代收賑款並舉行遊藝會

（平訊）中外記者水災籌賑大會、已定九月六日晚假中和戲園舉辦遊藝會、昨日午後一時平市各報館通信社在世界日報開茶話會、共商進行辦法、到者二十餘人、由成舍我主席、管翼賢馬芷庠報告籌備經過情形、經討論後、議決、一、遊藝會所用一切開支、共約四百元、由各報館通信社按比例分担、二、戲票由各記者熱心推銷、三、推定世界日報益世報北平晨報實報華北日報晚報民聲報鐵道時報等報館即日起代收水災賑款、惟遊藝會內概不募捐等案、至三時餘始散、又該會昨並發宣言全文如次、

北平中外記者水災籌賑大會宣言、中華民國這國家、眞是一個最不幸的國家、沒有一日不是在天災人禍的殘酷的壓迫下掙扎着、最近江漢一帶的大水災、延及十六省、災民數千萬、尤為世界罕覩的驚人事件、武漢三鎮、幾欲陸沉、無數人民、盡葬魚腹、因田廬淹沒、家產蕩然、而流離轉徙、嗷嗷待哺之災民、在湖北一省已達千萬人、據可靠之統計、每日餓而死者且千餘人、古代所謂洪水滔天、懷山襄陵的慘狀、我們沒有目覩、像這一次的洪水之災、也可以說是吃人的洪水捲土重來吧、在科學大有發達的今日之中國、政治也還未暇建設、對於自然的侵害、那有抵抗的能力、然這樣的災禍之來、是必然的結果、說是各過去錯誤是無補於事、實的說、眼前擺着的問題是如何解決、如何救治這泛濫的洪水、冊待急迫之問題、

垂死的災民、關於前者、袞袞諸公們、在他們的責任上、良心上、職權上、都使他們不能不立刻去籌劃和實行、我們新聞界的人、除却執筆以觀其後、加以「鞭策」和「監督」外、所能特別盡力的、還有對於水災的籌賑這件事、我們北平雖然距災區很遠、還有外國記者、雖然和中國好像是沒有身受其害、但我們是人類、痛癢不相關、我們的感覺、是肥瘠不相關、我們有人類、我們已感覺到災區人民的痛苦、使我們的心痛苦、我們不能不起而作救濟的運動、固無分於遠近和國籍、這恐怕不僅是我們中外新聞記者的感覺吧、恐怕是一切人類的共同之感、但是、我們自身沒有政治上的權利、沒有資本家般的資財、將怎樣去救濟這可憐的垂死之災民、無非還是向社會、代他們作將伯之呼吧、本會現在已經宣告成立、進行工作有二、馬上就要實行的辦法、一為由本會同人指定各報社代收賑款、一為由本會同人主辦籌賑遊藝、籌集賑款、關於這裏無庸說明、各報不日露布、不為社會告者、能為前者、關於籌賑遊藝之籌備、為期甚短、却有此第一、而負責諸人、身為新聞記者、工作又極忙迫、惟同人欲求完善、自屬不易、以毅力對於此事、未敢稍存敷衍、慢之心、此項遊藝為社會所共諒、第二此當為社會所共

為求能表現救災之熱忱、也頗期其盡美盡善、其項目計有一、國劇與新劇、二、日本歌舞與跳舞、三、歐美歌劇與跳舞等、第三、此次的遊藝完全由中外新聞記者同人粉墨登場、各獻其技、雖未必能佳、亦因為此次遊藝、助於他人所樂觀賞、不敢或借社會同人負担、第四、新聞記者同人自辦、完全由同人負担、一切開支以一等票收入、全數助賑、有售票、文供消費、諸同人自掏腰包、冠履洗墨向之而來、台且自同人掏腰包、一粉墨、洗向之而需、遊藝之籌款、此無開支過大的積弊、總之、可告無罪於社會者、救濟水災、本會同人日前最深感、而重要之工作、為目自知力、薄人士亦不敢後人、雖當以期收良好之效果、共起襄助、

蕪湖水災會通電乞援
水災風災火災接踵而至　城鄉翻船塌屋斃千餘人

蕪湖特訊、蕪湖水災之後、繼以風災火災、人民處於水深火熱之中、誠難卜其前途生命之所寄也、據公安局調查、四鄉來城報告、城區房屋倒塌、廬舍漂沒、江面船隻、被風浪激沈、對於浮來屍首無數、災民流離失所、溺斃人畜極夥、鄉區行春圩萬春鄉災農、於前夜被風浪捲沒者一千餘人、淹田二萬三千餘畝、六畜無存、四顧汪洋、登高一望、僅有三五樹頭、隱約可見、尸棺數百具、載沈載浮、傷心慘目、實為百餘年來未有之奇災、水災救濟會今日派員隨同縣長下鄉勘災攝影、一面函請慈善團體派員赴各鄉撈埋浮屍、收容難民、並視察各區、散放急振、縣黨部亦派員分赴各區查災、黨員救濟情形、公安局佈告嚴禁高抬米價、復查存米、限五日內完全登記、如違查出即充作振米、前夜寺碼頭大火成災、燒去商店二十一家、樓平房三十六間、損失二十餘萬元、皖主席陳調元在滬與宋財部長商定皖災救濟辦法、於本日來江順輪上駛過蕪返省、省委郝國璽及楊春普等同行、蕪各界電陳風災經過、催發振款、原電錄後、南京中央振務委員會、國府水災救濟會、安徽同鄉急賑會、安慶省政府、省振務委員會鈞鑒、蕪湖自山洪暴發、江湖突張、不及旬日、全縣田畝淹沒十分之八、商埠悉成澤國、環城僅存一門、廬舍傾圮、牲畜漂蕩、災農慘狀、不忍聞睹、業經迭電報告在案、不意本月二十五二十六兩夜一日、颶風為災、挾浪排空、聲勢浩大、據調查委員急報、城市屋宇為風激盪沖毀者千餘家、風狂火起、觸電死者數人、電線斷落、黑夜怒濤、逃避不知所在者、不計其數、延燒者數十戶、其尤慘者、二十五夜水隨風湧、圩堤悉數沖潰、如三里亭、全境田禾、荊山湖一掃無除、魯港、雙港十餘處、災農前附近高堤、所僅存之殘餘、不下數千家、頃刻堤倒浪捲、草棚人衆、悉數陷入狂瀾、幸有小船木盆、拚命苟全者、十不得一、浮尸叢積、幾等京觀、慘痛呼號、物畜漂流、江河為蔽、掩埋不及、棺木一空、非楮墨所能形容萬一、不僅目擊情傷、亦為聞所未聞、同人力棉心細、除一面調查死亡確數、一面請各善會掩埋隊、加派員夫分赴城鄉、掩埋浮尸、一面派員就山崗高原處所設法收容難民、趕請各急賑、籌放急賑、並組織衛生股、設公診處、施注射針、以防疫癘、一俟詳情調查完畢、另行總報告外、謹先將此次颶風奇災概況、電呈鈞鑒、需款數十萬、迫不及待、水災後繼以風災、幾為漢口第二、現尚有災黎孑然一身、無以生活、伏乞廣施義粟、普沛仁漿、俾殘喘苟延、生命暫保、無任禱叩、蕪湖縣水災救濟會叩勘（二十八日）、

浙省四全大會開幕盛況
張道藩甚盼本省為全國黨務之模範
下午開預備會議選舉各特種委員會

杭訊、浙省第四次全省代表大會、於八月三十一日上午九時開幕、先時舉行總理紀念週、行禮如儀、由主席朱萬英、許紹棣、葉溯中、蔣徵詡、陳繼康、張維麒等紀錄、典禮成、休息五分鐘、即舉行開幕典禮、由司儀、首由主席致開會詞、再次中央指導員張道藩訓詞、次有張難先、方策等來賓演說、代表中演說者、有吳望伋、周凱、胡國振、徐放梅等、茲將開幕情形、分誌於後、

出席人員　中央指導員張道藩、省監察委員鄭文禮、竺鳴濤、省執行委員許紹棣、葉溯中、陳希豪、項定榮、張強、方青儒、鄭炳庚、候補執委楊雲、姜聯雲、葉風虎等、代表到者、有吳望伋、胡封、楊春、施振華、胡國振、陳伯昂、錢鏡西、陳乃和、顧佑民、吳一風、陳簡、周仰松、余烈等一百五十五人、

觀禮來賓　省政府張難先、方策、張乃燕、劉鳳翔、高等法院鄭畋、建設廳熊亨、財政廳徐懋來、保安處倪彥、安徽省黨務整委陳一郎、正造幣廠許實駒、印花稅局鄭慰然、郵務局程錦芳、電政局關超、黨術館蘇景由、軍械局錢鈺、杭關監督張均金、省會公安局何雲、浙大陳伯君、警官學校施承志、反省院趙見微、杭州市政府趙志游、杭縣縣政府李光銳、杭縣地方法院袁漢、市工務局劉元瓊、省商聯會朱惠清、律師公會高錫昌、會計師公會韓祖德、杭縣農會林達夫、暨其他各機關團體代表等共計三百餘人、

中央訓詞　主席許紹棣致開會詞後、即由張道藩代表中央訓詞、茲錄其原詞如下、今天各縣一百多代表滿着精神、抱着很飽滿的革命黨的使命、濟濟一堂、來此會議、小則對於浙江一省、大則對於全國之黨務、均負有重大之使命、道藩得參加此盛典、覺莫大之榮譽、今謹代表中央、對浙省代表大會之希望及對大會應注意之各點、簡單地說一說、一、吾黨自總理首創以來、迄今四十餘載、中間經幾許困苦經營和奮鬥的結果、犧牲了許多革命先烈之頭顱和武裝同志之生命、乃能有今日之局勢、時至今日、吾黨雖已取得面國家統一、但治權、國家雖已統一、總理博大精深之三民主義、仍未能澈底實現、其原因固屬很多、但吾全黨同志之未能團結一致、共同努力、實為極重要之一原因、今欲挽救已往之錯誤、非要全黨同志大澈大悟、精誠團結不為功、團結之精誠、必先由各縣各省做起、中央甚盼浙省同志能本過去親愛之精神、作更進一步之團結、萬衆一心、在一共信之下、為吾黨革命事業繼續努力、二、浙省黨務成績、在全國係首屈一指的、中央每於考察各省黨務時候、稍可引以為慰者、但是中央因期望浙省同志者甚大、故不欲多加獎譽、以阻浙省同志更求進展之決心、當亦不致認為到此境地、即為滿足、中央又盼浙省同志能本過去奮鬥犧牲之精神、以樹吾黨在浙永久鞏固之基礎、以為全國黨務之模範、三、吾國前途危機之大、莫過於今日、試看天災人禍、接踵而至、內憂外患、同時並臨、正吾黨同志努力救國救民之時、亦即吾黨同志對於救國救民所不能卸之責任、非特別努力、精誠協作不可、完成此重大之責任、倘吾黨同志人人各盡所能、為國為民、則除不能預防之天災外、任何人禍、任何內憂、均不足畏懼、無論任何赤匪和共產黨、及一切反動派、如何猖狂、終必為吾人所消滅、無論任何所謂強國、給吾中華民族所受之恥辱、均有昭雪之一日、中央甚盼浙省同志要知既往、事事由遠者大者着想、以黨員有國何以往或他地黨務糾紛為殷鑒、萬不可因個人或少數人之自私自利或意氣用事、而釀成黨的糾紛、隨落黨的威信、總求事互相諒解、精誠合作、其次希望大會各位同志應多注重討論關於黨務方面之重大而切實的問題、方不負大會之重大使命、如對於時局外交等問題、有所討論、甚盼大會特別慎重、中央之四全大會不久亦將開會、浙省同志如有何重大建議、四屆省執監委員選舉亦為此次大會重要事件之一、許多黨部往往因選舉鬧出許多誤會或糾紛、以浙省同志之深明大義、和平素為服務之精神、當不至於如此、此次大家不忘總理以服務為目的、「不以奪取為目的」之遺訓、五相謙讓為美德、則必得圓滿之結果、而不為虛榮心所驅使、應以志、負全省黨務之重責、努力之同深盼大會特加注意者也、此亦以上是道藩代表中央向各位貢獻意見的幾點、末後、敬祝大會順利、和各位康健、

預備會議　浙省第四次全省代表大會於八月三十一日下午二時舉行預備會議、出席者全體代表、主席恭讀總理遺囑、甲、報告事項、一、秘書長報告、奉中央執行委員會鈞電、為本省代表大會中央特推戴委員傳賢前來指導、又奉中央執行委員會電、戴委員傳賢因事不克赴杭、改請委員張道藩代表由、二、准省執行委員會函、推定陳委員布雷許委員紹棣參加大會主席團主席、方委員青儒為大會秘書長由、三、陳委員布雷來電、在京事繁、不克來杭出席由、四、代表資格審查委員會、省執行委員會推派項定榮姜卿雲金繆三同志、省監察委員會推派鄭文禮竺鳴濤二同志組織之由、五、龍游淳安慈谿義烏四縣執行委員會、直屬定海縣區執行委員會、淳安第一區執行委員會、第一區第二區分部、杭縣縣第一區第二區分部及杭縣縣農會等電賀大會開幕由、二、代表資格審查委員會報告、（項定榮）（原文略）、三、主席報告、依照大會法規之規定、大會主席團除已由省執行委員會推定二人外、應由出席代表選舉三人組織之、並由大會選舉提案審查委員七人、組織提案審查委員會、宣言起草委員三人、組織宣言起草委員會、決議案整理委員五人、組織決議案整理委員會、乙、選舉主席團主席及各特種委員會委員、先由主席指定孫慶禧、周聘三、陳乃和、沈今吾為監票員、田發藉、林世澤、傅文象、王晉傑為唱票員、朱光宇為寫票員、楊春、左洵、仰松、一、選舉主席團主席結果、顧佑民、吳望伋、余烈當選、二、選舉提案審查委員會委員、結果葉溯中、陳希豪、鄭文禮、鄭宗賢、周仰松、孫慶禧、田發藉當選、三、選舉宣言起草委員會委員、結果項定榮、陳伯昂、許紹棣當選、四、選舉決議案整理委員會委員、結果張強、葉溯中、胡汨眞、楊春、方青儒當選、又委員會由主席指定項定榮同志召集、宣言起草委員會由葉溯中同志召集、提案審查委員會第一次會議、張強同志召集、決議案整理委員會第一次會議、丙、臨時決議、一、葉溯中同志因已當選為提案審查委員會委員、因時間衝突、以得票次多數吳望伋遞補、二、新昌縣出席代表資格審查不合格、應以得票次多數遞補、二人票數相同、用抽簽法決定、由呂廷揚遞補、三、定九月一日下午二時為提案截止期、

粵偽府妄派黨務人員
郭登敖呈平市黨部聲明　未經本人同意強行委派

前日中央電本市黨部云、據報粵偽非常會議、議決、派郭登敖等為北平特別市特派員、請嚴密防範偵查、以遏反動云、查郭君現任本市第四區黨部籌備員、平日對於中央極深擁護、甚得本市一般同志信仰、聞訊、不勝驚異、昨特呈訴市黨部聲辯否認、以免淆亂聽聞、茲將原呈列左、呈為陳訴實際情形、仰乞鑒核轉呈備案事、竊職奉命以來、努力工作、向即冰兢自矢、副中央整理黨務之德意、以及鈞會愛護同志之苦心、故數月於茲、本區同志之協助、使所屬區分部得以相繼成立、自茲以往、工作當可順利進行、籌備或能早日成功、乃本月日中央訓話、謂中央來令、飭彼查究組織部秘書張厲生同志、召往偽廣東非常會議所委北平特派員、中央有職之名字等語、聞訊之餘、不勝駭異、竊職向來在北平工作、與廣東毫無關係、偽非常會議、即欲盜名委任、職亦無由得知、同志所深知、尤為鈞會各委員所共鑒、重以丁茲國家多故、外而帝國主義、壓迫愈烈、內而天災赤禍、擾害未已、訓政之端緒、尚在萌芽、建設之計劃、猶待實施、凡屬稍具良知、莫不渴望統一、蓋必先統一方足以保和平、惟和平乃可以言建設、前當國家叛變時期、職即期期力持斯義、擁護中央、今者國家之危難、更甚於前、災患之發生有增無已、凡屬革命黨員、尤應一德一心、共濟時艱、況職身任黨務工作、推能達反初衷、自毀歷史、助亂、以促國脈、職必不忍附逆也、此就情理言、職既身任區黨部籌備員、每日有固定工作、即殫竭心力、窮我時日、猶嫌未濟、何能參加反動之秘密工作、職每與本區同志談話、均常以促進統一、擁護中央之語勉人、且以自勉、事跡昭彰、在人耳目、鈞會之能任命職為區籌委、蓋即信賴之表徵、此以事實言、職必不能附逆也、職身任黨務工作、挺而走險、愚莫大焉、且我中央基礎穩固、海內歸心、前者閻馮犯順、不數月而告肅清、石逆叛變、亦瞬息而歸瓦解、足見人心之向背、成敗之攸分、兩廣執迷不誤、而見自取滅亡、覆巢之下、焉有完卵、是理至明、當待煩述、此以利害言、職必不肯附逆也、總之、職效忠本黨、擁護中央、尤為素志、事實俱在、不難考查、除陳明張秘書厲生同志外、理合呈請鈞會鑒核、並懇轉呈中央備案、不勝屏營待命之至、謹呈北平特別市黨務整理委員會、第四區黨部籌備員郭登敖謹呈

蘇州
災區請求放賑

蘇州通訊、本縣霪雨成災、四鄉田稻被淹、而受災最重之區、厥維第五橫涇（第十七）東山兩區、該兩區均瀕臨太湖、上次大雨、雖低田盡數淹沒、而高田尚可挽救、不圖上月二十六日、又颶風陡起、暴雨竟夜、低田二次被淹、高田因太湖水漲、亦積水二尺餘、且禾苗均被風吹折、倒於水中、現雖盡力戽除積水、無如稻已黃萎、秋收完全絕望、昨第五區區公所具呈縣府、請予組織賑濟被災農民、第十七區區公所、亦以東山被災奇重、災民數千人、嗷嗷待哺、呈請縣府轉函倉儲委員會、借撥積穀存款、散放急振、

築棚準備收容難民

蘇州通訊、邑人張一麐以江北水災奇重、難民多渡江南來就食、近日已有少數江北難民發現、爰發起先行籌集萬元、就葑盤門外附郭荒地、建築茅棚三四百間、收容難民、如將來難民來者增多、再行募款增建茅棚、刻萬元業已籌定、昨已派人覓地、一俟覓定地址、即雇工購料興築、大約本星期內、當可完成工作、開始收容、

嚴防水路偷運日貨

蘇州通信、本縣反日會自成立以來、調查科工作、異常緊張、而對於外來日貨、近每檢查、尤極嚴密、惟一般奸商、利用水路販運、茲為慎密、故現注意於輪航碼頭檢查、並函致輪船業公會轉知各輪船、對於裝運物、須經反日會檢查、始得提貨、復以日貨運蘇、多來自上海、爰公函上海反日會、請注意航運、藉以杜絕水道來源、

保安隊到蘇備匪患

蘇州通訊、太湖剿匪指揮部、已於昨日（一日）正式撤銷、剿匪部隊、亦自防地開回江陰、茲悉朱指揮官因太湖群匪雖已擊散、而餘孽尚多、深恐指揮部撤銷後、殘匪又圖蠢動、故昨特令調駐防常熟之保安第一團第三營來蘇駐防、俾遇有匪患、得隨時電令出剿、

無錫
江尖上火警

無錫通訊、本邑北門外江尖上洽新礱米廠、係趙子初等合股開設、營業尚稱發達、前日晨三時許、該廠二造貨廠內、忽然不戒於火、頓聚焚如、火光四射、目穿屋頂、不可響邇、旋經該廠司鳴鑼告警、各段救火會聞警後、立即馳到、竭力灌救、是役歷一小時許、始得熄滅、計燒去平屋二十八間、鈔洋二百餘元、白米二百餘石、稻六七十担、統計損失七八千元、但該廠房屋生財、均未保有火險云、

三里橋稻船被劫

無錫通訊、宜興縣屬楊巷鎮史大昌米行、於廢曆七月十四日、由水客毛炳生、交由船戶朱錦福、朱錦濤兄弟二人、裝運和稻一百四十石、來錫銷售與北塘三里橋恆大昌米行、洋八百零五元、前日（三十一日）夜間八時許、忽來舢舨船一艘、躍出盜匪二人、面塗黑灰、手執電筒尖刀、過船行劫、時船戶朱錦福兄弟、均已上岸沐浴、船上祇剩朱妻王氏、及子女等、兩盜過船後、即將王氏用繩綑縛、迫說藏洋所在、王氏稍與抵抗、即被盜匪拳足交加、痛毆一頓、卒將稻洋八百另五元、完全劫去、事後該管公安第五分局得悉、報告縣政務警察長吳正榮、公安局據報、立派長警、前往追緝、偵緝隊長薛福瑞等、亦均先後到場調查、並往通匯橋、拘獲嫌疑犯王老海一名、至二時半、嗣又在接官亭弄內、續獲嫌疑犯蔣錫海一名、當即帶隊、聽候解送公安局訊辦云、

炸藥爆裂一斃三傷

（無錫通訊）錫宜路梅園東所土方工程、自開工以來、已月餘、開山工程由協和建築公司承辦、設辦事處於梅園開江、前日晚間五時、該公司開山工人吳有林、惠全水、舒森、周正仁等四人、在距離辦事處五里許之工房內晚餐時、將炸藥箱一隻、權充坐凳、搖動炸藥、轟然一聲、吳等四人、均被炸傷、惟吳有林受痛難忍、向外奔行、至太湖邊、縱身跳入湖中自盡、現屍身尚未撈獲、其餘三人、則由辦事處職員、車送通惠橋善之醫院醫治、惠周二人、傷勢尚輕、舒章森受傷甚重、生命難保、

弒父案開棺相驗

（無錫通訊）第十六區陸門里九二圖鄭家弄鄉民鄭根大、近被長子春泉、用旱烟筒將顱擊開、腦骨粉碎、翌日傷重斃命、後由春泉備棺草草收殮安葬、事後為縣法院首席檢察官所悉、即派司法警長李人棒、赴鄉密查、並將兇手鄭春泉帶院訊押、昨日上午、檢察官帶同兇手鄭春泉、乘車至石塘灣、轉乘民船、前往屍場、傳集鄭春泉等訊問一過後、即由王檢驗吏依法相驗、驗得額角偏左有鐵器傷一處、腦骨低陷粉碎、委係生前因傷後越日致命身死、驗畢、即諭屍屬重行棺殮、兇手鄭春泉帶院訊辦外、回錫收禁云、

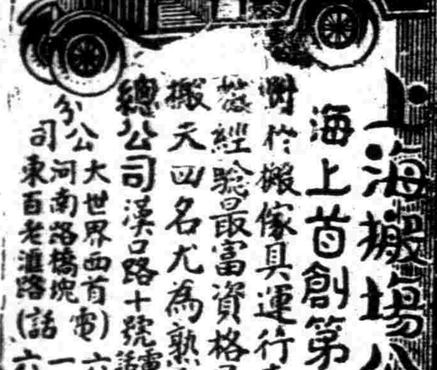

車租每小時四元

上海搬場公司
海上首創第一家
專門搬傢俱運行李送嫁粧
經驗最富資格最老且職夫四名尤為熟悉老練
總公司 漢口路十號 電話六三一九〇
分公司 大世界西首 電話九三一九三
河南路橋堍 電話一八八七七
東百老匯路 電話六一三九四

教部兩令 關於學校立案事件

上海私立正風文學院 ——僅核准該院校董會設立——
杭州行素女初級中學 ——校董會應另籌確實基金——

大凡學校之設立、先組織校董會呈准立案後、再經過相當時期經考核學校辦理內容如無大不合、始准學校立案、故校董會立案爲初步、學校立案在後、不能併爲一談。

教育部訓令上海市教育局云、近據報載上海私立正風文學院招生廣告、於該學院校名之上、冠以教育部核准設立字樣、查本部僅核准該學院校董會設立、報載學院廣告、與事實不符、殊屬非是、合行令仰該局轉飭剋日更正、以免混淆此令、

○○○○○

教育部以杭州市私立行素女子初級中學雖准立案、而校董會應另籌確實基金、特指令浙江教育廳云、呈件均悉、該校所請備案一節、姑予照准、惟該校經費之半數、係由校董所捐助、殊難持久、且據呈校長個人每年担任經費二千餘元之巨、尤非永久辦法、爲鞏固學校基礎計、該校校董會、應即另籌確實基金、以利校務之進行、又課程表內尚缺職業科目鐘點、應將國語一科所超出之五學分授職業科目、以上各點、仰轉飭遵辦具報、

蘇各縣 師資訓練函授辦法誌要

江蘇各縣師資訓練情形、迭誌前報、茲將該部函授辦法摘要錄下、一、課程、分教育基本科目、(有教育概論農村教育等六種、)教育行政科目、(省教育行政、兒童生活、指導等四種、)教育方法科目、(現代教育法計四種、分科做學教包括小學課程目標作業及實施方法共計八種、又複式教育法、社會教育實施法、)教育實習、小學教育實際問題討論等項、倘學員對於國語算術常識黨義等基本學識有不明瞭時、可隨時提出問題該部切實解答、一、講義均聘教育專家編輯、切當精要無襲用陳腐及空泛材料、一、指導採取道爾頓制之精神、根據做學教合一之原則、分科規定作業指導及研究問題、用問答測驗調查實驗參觀討論實習等方法切實研究、除由各縣教育局就近協同督察外、並聘請巡迴指導員周歷各地、實地指導、一、考查分平時作業定期考查畢業試驗三種、一、期限、訓練期限定爲一年、一、待遇、原有教育職務(小學教員)在訓練期間仍行兼任、訓練期滿、考查成績合格者、得由原縣教育局儘先派往學校服務、一、獎勵、成績優良者、另給獎金或獎品、經有要求、並爲介紹在相當學校服務、一、畢業、訓練期滿、考查成績合格者、給予畢業證書、一、學費、每名收訓練費及講義費十二元、所繳各費、或由教育局津貼一部或全部、或由學員自備、均由各縣教育局自行規定、惟一律須於教育局保送時繳足轉交、中途並不得退還、至外省各縣參加學員、報名期限延長至九月底云、

泰縣教育界 請緩辦鄉師

泰縣縣立中學、近擬自二十年度添設鄉村師範、但以教育經費爲艱、勢須移用一部份小學教育經費、教育界鑒於西水下注、教費已甚支絀、小學殊難維持、特電教廳及教局暫行緩辦、電云、泰縣縣立中學校、挪移小學教育經費、於二十年度增設鄉村師範、現在西水下注、農產淹沒、全縣教育經費、已屢困難萬分、以最切急之原有小學教育、尚難維持、何可再事擴充而危及基本教育事業、務懇鈞座飭令暫行緩辦以維小學教育、不勝迫切待命之至云云、

華僑教育與學風

養成優良學風 造成社會倫理中心
——暨大鄭校長對新生之講詞——

國立暨南大學對於新生入校、除填具志願書表示絕對信仰三民主義及服從一切校規外、校董兼校長鄭洪年氏前晨紀念週、復將「華僑教育與學風」詳爲講演、務使新生有切實之明瞭與認識、其詞略謂本校夙稱華僑最高學府、所謂華僑教育、因在海外之同胞有八百多萬、僑散各地、凡日光所及之處、幾於無地無之、中華民國是整個的、不能使此八百多萬同胞、奚爲化外之民、轉爲他人所同化、華僑教育、即以總理恢復民族固有之精神爲立場、在昔　總理倡導革命、華僑以汗血贊助、黨歌中之以建民國、華僑最爲努力、華僑遍布寰球、與各種民族接近、人類欲達到眞正之和平與大同、華僑教育即所以訓練精銳之先鋒隊、而以黨歌中之以建大同爲指歸　總理革命目的在求中國之自由平等、並非如帝國主義之妨害他人之自由平等、且扶助弱小民族、以達到全世界人類之自由平等、華僑教育之使命至重、宗旨光明、繼養博大、凡來暨南求學之青年、均應喻於斯旨、以期造就成材、爲中華民國之骨幹、暨南之同學活潑、性情率直、乃其特長、此後尤當注重學術化、清高純潔、屏絕政治氣味、養成優美學風、造成社會倫理中心、歐美各國之政治人才、對於學術均先有湛深之修養、青年當在學術上奮鬥、蔡孑民先生謂求學不忘愛國、我說讀書卽愛國、學術卽治術、以前讀書人喜講三代、以爲三代下卽不好、蓋三代以上以學術爲治術、治術以學術爲基礎、當時止差科學、現在科學發達、尚未到科學萬能、在此過程中、社會呈一種不景氣現象、至爲阢隉、暨南大學各院及中學部俱設研究室、希望師生埋頭研究、科學上之新知新識、不獨要迎頭趕上去、尤當有所發明與創造云、

縣教局製定 實施社教新方案

編社教機關活動中心綱要

上海縣教育局、前奉廳令編製社教機關活動中心綱要、業已規訂就緒、備文呈請省廳核示、一面並函請各專家予以批評、茲將綱要例言及致各專家函分別錄之如下、

綱要使用說明　一本綱要編訂之目的、在試驗社會教育機關固定事業以外之活動工作中心材料、以期民衆教育之切實推行、故簡稱爲社教機關活動中心綱要、二、編列順序、以週爲單元、以時令爲次序、假定每月四週全年四十八週、三、所取材料以有普遍性而合於社教意義者爲標準、其分量、自然社會並重於生計教育特別注意、四、先由本縣各社教機關依照規定格式編定草案、交由本局加以分析比較選擇而成、五、本綱要之實施由各社教機關將各單元分編實施方案按月送局存查、六、本綱要與固定事業、力求聯絡、實施時、與各本機關預定工作、尤須銜接、以免偏廢之弊、七、本綱要實施須切實適應規定中心目標、但遇必要時、得說明理由並提出適當材料呈請核示變通、八、本綱要暫定適用於二十年度、至學年終了時根據實施經驗、重加修訂、以期適切實際情形、九、本綱要有未盡善處、如蒙專家提供改進意見、至爲歡迎、該綱要以每週中心目標爲單元、每單元列舉內容概要、活動方法、及準備事項如宣傳、推行、聯絡、應用等每週實施結果、備有實施意見錄、附綱要之末、此種對於社教活動事業、有切實整飭之益、誠教育方案之創製云、

致各專家原函　敬啓者、查社會教育機關辦理事業、雖可隨時隨地因宜設施但無活動中心爲之規範、亦難切實推行、本局有感於此、爰就各社教機關歷年事業報告中、擇其活動事項歸納若干中心目標、以星期爲單元、時令爲次序、編成社教機關活動中心綱要、爲本縣各社教機關一年試驗之準繩、惟事屬創作、思慮未週、用敢檢奉一冊、就正高明、倘荷不吝金玉、指點缺陷、俾便修正、不勝盼禱、

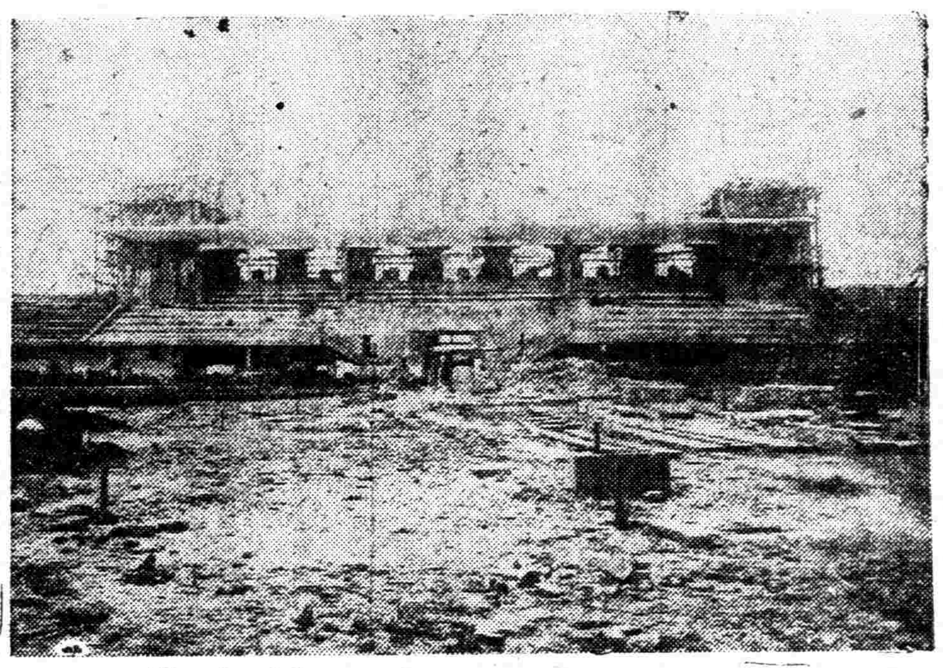
全國運動會田徑場司令臺

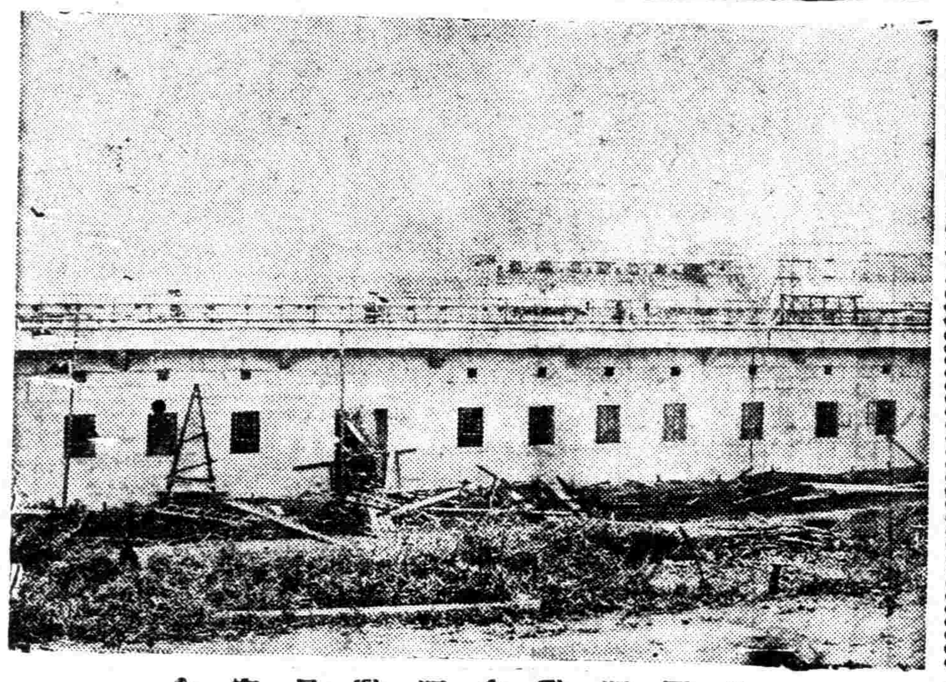
全國運動會運動員宿舍

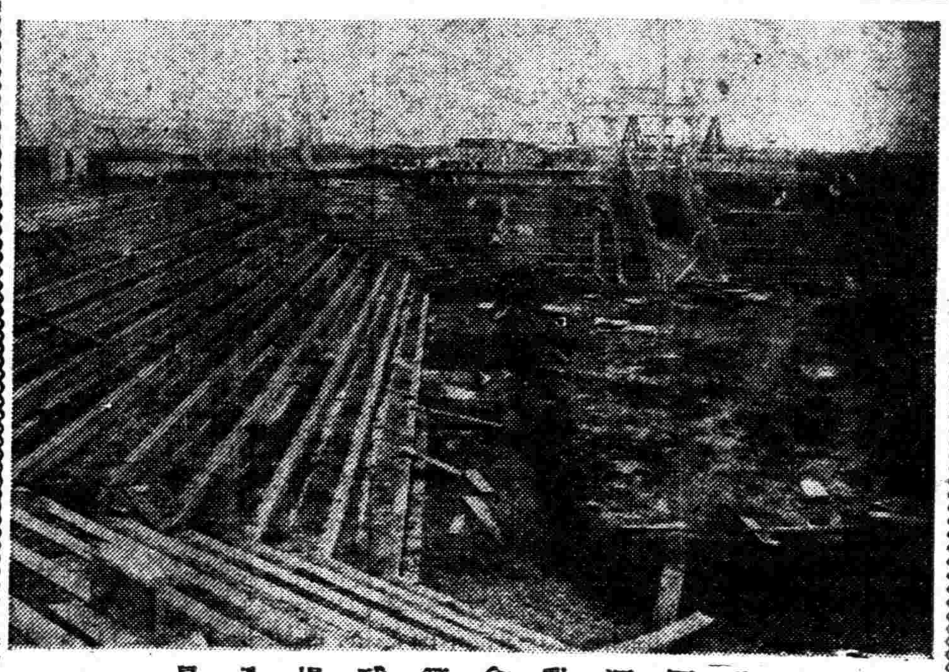
全國運動會籃球場全景

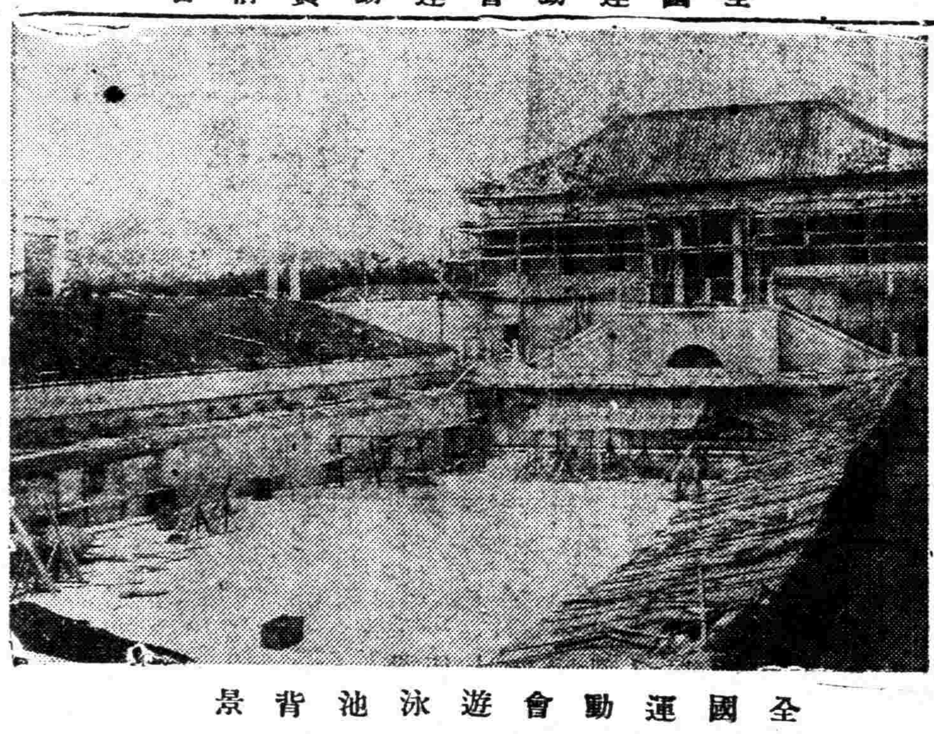
全國運動會游泳池背景

中大商學院 東北考察團

昨日返滬 所獲甚多

國立中央大學商學院學生佘方耀、宋訓倫、索鈞、曹實讓、沈光沛等組織東北考察團、由該院教授武堉幹先生指導、於七月十五日自滬出發、茲悉該團已於昨日由大連乘輪返滬、此次該團在東北作實地觀察、爲時近兩月、往返二萬里、一路在天津、北平、瀋陽、吉林、長春、哈爾濱、皆曾作四五日勾留、並得中東路特別優待、故又赴海拉爾、及滿洲里邊陲視察兩日、始取道黑龍江至大連、聞該團每至一處、對於當地經濟狀況、工商事情、特爲留意、並攜回關於移民問題、實業問題、各種研究東北之書籍、以備該校東北問題研究會之參考、此後該團將從事宣傳、希望政府與人民合力開發東北云、又訊、中央大學商學院東北考察團此次觀光東北、滿蒙東北各界熱忱指示、故所得甚多、且在萬寶山、馬哨口以及滿洲里邊境各處、實地攝影、東北工商實情之照片、更爲不少、聞該團此次南歸、除預備有文字發表外、不日尚擬將所有照片一一披露、以促國人對東北之興趣云、

商會夜校 增設華文打字班

卽日起開始報名

本埠市商會商業夜校、創辦十載、成績卓然、茲該校有鑒於社會上需要華文打字人才務之殷切、復因眞正能爲社會服務之打字學校缺乏、本季決增設華文打字班、其宗旨純係在適應社會需要、培植華文打字專門人才、供作職業界青年、或失學子弟補習之所、並經該會第六十次常會議決通過、自前日起開始報名、凡具有完全高小程度、或同等學力者、均可入學、科目分華文打字法及文讀兩種、每晚六時三刻至八時三刻爲授課時間、以四個月爲畢業期限、(實習時間另訂)學額暫定四十名、男女兼收、備有簡章、函索附郵一分卽寄、該班教授與指導方面、刻已聘定中華職業教育社優等畢業生林振名君、王伯英女士分別担任、班務方面亦已聘定周修荃君主持一切、至文牘教員刻正在物色中云、

復旦大學已開學

▲教部指令理學院毋庸更名 ▲教育學系添設師範專修科

江灣復旦大學業於九月一日開學、今明兩日開始註册、七日正式上課、新舊學生入學者約計一千五百人、本學期各院系新聘教授計三十餘人、如市政系聘請上海市財政局秘書長英國倫敦大學畢業陳俊德先生担任市財政、上海開誼公司工程師美國蘭史柔大學畢業莊秉權先生担任市工程、法律系請戴君亮先生担任債編總論、新聞系聘請英文上海泰晤士報編輯兼採訪員吳東甫先生担任英文習作、時事新報國際新聞及青光編輯何子恆先生担任國際問題、中國文學系主任孫良工先生赴日游歷、該主任職請新聞系主任謝六逸先生兼代、商學院院長李權時、法學院院長吳頌皋、本學期均回校爲專任教授、該校土木工程學系歷屆卒業同學多任國內工程要職、而在實業部登記爲工業技師亦復不少、校中前以該系設在理學院中、於名義上不甚妥合、曾呈請教部更名爲理工學院、現奉教部第三三五九號指令、謂該土木工程系、應得設於理學院、毋庸將理學院名稱改爲理工學院、又該校於教育學系添設師範專修科、已奉同一指令照准云、

工部局女子中學

錄取新生一百餘 五日再招第二批

工部局女子中學招生各節、已歷誌前報、前日、八月念八日、該校在愛文義路八十八號試驗入學新生、情形異常熱鬧、考試結果、計錄取新生一百二十餘名、而臨時報名者尚多、聞該校擬於九月五日、在麥特赫司脫路三三二號舉行第二批新生入學試驗云、

新刊介紹 日本海外侵略與華僑

▲劉士木最近著作

本書編者劉士木先生、研究南洋垂二十年、且認爲終身之事業、前後三次赴南洋英荷法各屬內地實地調查、撰著「日本海外侵略與華僑」一書、字字緊策、筆筆沉痛、爲介紹南洋事情空前之巨著、此書內容、全重事實搜羅、不務空闊高論、舉凡關於日人南進之政策、進行、步驟、及其銳利之目光、厲害之手段、如航業漁業之競爭、金融商場之奪取、華商地位之暗窺、零星小販之經營、與乎對統治者之威脅、士人之籠絡、無不應有盡有、卽其蹤跡遺聞、祕笈軼事、亦廣收並蓄、蔚爲大觀、果能手此一編、既可藉以審日人南進之勇邁、又可藉以察華僑地位之安危、並能明白南洋各種事業之眞相、誠研究南洋問題之傑構也、每冊定價大洋一元、經售處上海及各省商務印書館、

平津埠際賽開始

雙打津隊勝平隊 單打吳少香受挫

津訊、平津兩地中外網球名將、昨日(二十九)會師於英國球場、爲埠際賽、華洋士女、慕而往觀者踵接、未及四時、看台上下、已滿坐西裝少年及摩登女郎、香氣四射、北平選手橫田、時昌黎、及津選內田、桑原、首到場練習、四時開始雙打比賽、計戰三局、結果二比一、北平失敗、次爲平高惠民對津吳少香之單打、鏖戰移時、吳少香以二比〇慘敗、第三場又爲雙打、代表雙方者、津爲龍乾兄弟、平爲薩家兄弟、勢均力敵、大戰二百回合、未分勝負、而天已昏黑、遂由該場幹事宣告鳴金收兵、茲將戰況分誌如下、

▼第一雙打津克平 —二比一—

雙方健將、四分之三爲日人、餘一則爲數年前稱霸津之老將時昌黎君、時在林寶華吳少香等未來津前、曾久執盟壇之主、及今年事雖老、而老當益壯、昨日之戰、實力不少、其助手山田君、年青氣盛、頗似前此來津之慶應選手山田君、而津方之桑原、英勇穩練、頗得村上具體之徵、交鋒未久、雙方勢均力敵、各有所獲、比數至三比三時、津方聲勢忽盛、連勝兩局、平急圖反抗、收效幸鮮、以六比四失利、第二盤、平方初仍不振、第三局後時昌黎精神突振、攻守無不如意、連勝三局、最後復獲二局、遂以四比六反敗爲勝、第三盤、雙方鏖戰移時、不分勝負、平初勝三局、津旋復之、嗣後一來一往、最後賴桑原之壓球得手、復以四對六獲勝、其結果如下、

(北平) 時昌黎 橫田	四、六、四	六、四、六	內田 桑原 (天津)

▼第一單打平勝津 —二比零—

吳少香以左手拍球勁而有力、高惠民爲北平之第一名手、身長玉立、壓球最爲便利、最近復習得一門技巧、蓋以旋球取勝、球擊出時輕而無力、及着對方陣地、卽徹回彈、使他方無從回抽、如離陣過遠、且不易接住、初頗見效、後爲吳識破、反被所制、第一盤高一帆風順、連勝三局、吳急反攻、亦獲二局、奈高氣正盛、終以六比四失利、第二盤雙方入短兵相接之期、高初勝三局、吳力挽救、亦獲三局、後紀錄竟成五對四、吳勝一盤、其後、吳曾有一機會、再勝一球、卽全盤獲勝、不幸時不我予、旋卽逝去、終復以七比五慘敗、

(北平) 高惠民	六、七	四、五	吳少香 (天津)

▼第二雙打未賽畢

第二雙打登場時、金烏西墜、天色昏黃、薩本棟薩本鐵兄弟短小精悍、發球擊球、均似出自一模型、大龍乾二龍乾則一身體肥碩、一身長玉立、而發球特別、亦無稍異、其中以大龍乾最穩健、薩本鐵擊球頗有力、薩本棟則人逢喜事精神爽、亦有良好表演、各勝一盤後、則因天暗未續賽、

草地網球 中華戰法商

五時 在法商總會

中華法商兩網球會、於今日下午五時、在法商總會球場交鋒、爲上海草地網球奪標賽之一幕、中華戰將、准在四時半以前齊集華東公司、一同出發、倘如直赴戰地、須電話通知黎寶駿、以免久待、名單列左、

居開元、錢耀彬、郭啓達、詹文耀、劉鏗、鄭自榮、張子震、毛鴻貴、沈美鏞、楊卓平、

(註)中華對北草地、定於本星期五(四日)下午五時、在中華球場舉行補賽云、

白隊籃球勝兄妹

四十三比四十二

日昨市一體育場白隊籃球隊、赴新閘路兄妹球場、與兄妹隊作友誼比賽、按雙方實力、均稱雄厚、兄妹隊有「約大」健兒曹福康林澤霖、李詩穆等、白隊則有賈幼良瞿錫麟唐少連等、皆後起之秀、開賽後、戰況甚劇、上半時告終、兄妹以二十七對二十六佔先、檸檬後、白隊鑒於上半時的小挫、反攻益甚、尤以右鋒賈幼良以極快之傳遞、屢破重圍、實爲兄妹所視爲驚心吊膽之一人、霎時間比數已達三十七對三十三、白隊超先、乃兄妹不甘雌伏、林澤霖、曹福康、憑其絕技、乘虛進襲、李白隊左右衞、周智、賀思賢、監視敵人、處處有方、常化險爲夷、其佳處尤在策應前方、進則以攻、退則以守、聯絡合作、極形活躍、最後之辛以四十三比四十二獲最後之勝利、

人身缺血猶之機器缺煤

譬如搭乘火車至中途因缺煤而車不進又在荒郊僻處呼援無從君將若何步行乎則爲途尚遠責司機乎彼亦無法可施處此情形殆亦惟有靜待燃煤之接濟耳機器

是人體亦然機器缺煤不能工作人體缺血亦不能工作也假使足下血液不足或不佳則身體各部機械如腦也胃也心也腎也以及其他器官均將因肌而失職於是胃呆力弱食少神疲不眠暈眩腦虛肌瘦諸症紛起矣苟不幸而遇此舍用天下馳名補血健腦聖藥韋廉士紅色補丸以充其血無他道也韋廉士紅色補丸內含一種原料能使血液吸收多量之養氣故能連生濃厚清新之血液以療血虧以及上述連帶之各症也　緬甸東打詩埠振興餉當區君井丹云「鄙人去年忽患血虧以致身體甚弱屢藥無效後服韋廉士紅色補丸數瓶卽見痊可數星期後竟强健如恆矣誠補身妙品也」　韋廉士紅色補丸男女咸宜凡經售西藥者均有出售或直向江西路四五一號韋廉士醫生藥局購取

特別警告　凡遇經售家以廉價影射紅丸兜售愼勿上當其丸外雖紅色中則劣質非眞貨也

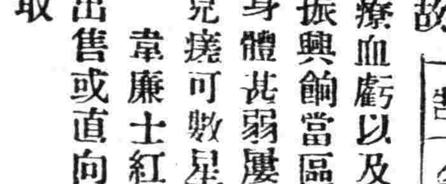

韋廉士大醫生　紅色補丸

如被毒蚊所吮 連搽如意膏

如夏令皮病除熱瘡癢瘡爛腿趾癢最爲討厭外還有蚊吮蟲螫亦甚可惡如意膏療膚之功對於前者固已有口皆碑對於後者亦見奇功累奏　湖北沙市梁誠福莊魏君松柏來書云「鄙人日前接到所購之如意膏適值身被蚊蟲咬傷皮膚火熱痒癢難熬當卽搽抹如意膏數次卽見癢止腫消見效甚速是眞世界之佳藥也」云云如意膏每匣售洋七角六匣三元五角郵費免收　遠東總發行上海江西路四五一號韋廉士醫生藥局各藥房均有代售

新新公司大減價

綢緞大競賣

印花純素電光綢每尺二角五分
印花緞背毛葛每尺六角
印花雪花綢每尺四角
德國印花喬其紗每尺三元二角減沽九角
法國繡花喬其紗每尺四元減沽一元六角五分
印花印度綢每尺二元二角減沽每尺一元
印花冲毛葛旗袍料每件四元半
織花印花毛葛旗袍料每件三元八角

大批秋令新貨 一律特別削價

平安汽車指揮信號出貨預告

本號自去冬約集同志三四人、研究發明一種汽車上用以指明路警行人以及前後車馬一望而知汽車左右轉灣之物、以來已八閱月、始於六月間將首先造成之品、送呈公共租界車務處試驗、裝於五八五號汽車上、月後復請西友赫克律師業詢、於是否合格、當照會第一四四〇號巡捕房之公事、云云、於本號出品〇云、格合、驗復日起每天出貨、另料堅美、價廉耐用、除呈請政府註冊立案保護外、他人不得仿造、特此預佈、自備另號、虹口南陽橋大華里八十二號、電話五二七五八、電話五一〇四一、平安號王樹穀、昌五金號

全啓

王去非先生著

最新出版

商法原論

本書爲著者精心結構之作、舉凡關於各國商事法之遞嬗變遷、及我國往昔商記之沿革、與夫革命後民商立法之新趨勢、商法學說之新思潮、不厭求詳、推敲臧否、均有最後之結論、編末殿以最近著者建議立法院之商業法草案及理由書、俾便學者之參考、全書約二十萬言、精裝一册、實價二元二角、寄售處、上海商務印書館及各省埠分館、上海小西門內尙文書店、南京倉巷中段月牙巷法律評論社

破產法論

破產法之難題有三、如破產債權人之有無團體等、學者爭論不決、本書均有最確當之論斷、至對於破產實體法規程序法規兩大部分、根據法條、闡明學理、無不精審允愜、書中並參考判例、實務者所宜參閱、後殿以我國破產法草案及所譯日本新破產法、尤便學者參考、末附以前大理院之判解、尤爲從事破產法學者必備、誠特破產法學中最完善之書籍、全書約二十萬言、精裝一册、實價二元二角、現因精校、九折發售、預約九月六日截止、即無折扣、預約處上海小西門內尙文書店、寄售處與商法原論同

日海軍非法擄人案 市府提出一次抗議

對日方藉辭搪塞加以駁斥 請查照前次抗議辦理見復

八月十二日發生之海軍非法擄人一案、經市政府向日總領事提出抗議後、日方藉辭搪塞、並向市政府要求制止反日運動各節、業誌前報、茲悉市政府已於昨日提出第二次抗議、原文略謂、接准八月二十日大函、對於本市長所抗議日本海軍兵士擄禁中國人民一案、諉卸責任、實深遺憾、查此次民衆運動所誤扣日商貨物、本市長據報告後、均已令飭查明發還、並經負責表示、如民衆方面有不慎行爲之危及外僑生命財產者、自當依法取締、前此貴總領事過訪時、且經當面奉告、而各在雙方辦理該案過程中、貴國海軍竟不行我國當局之措施、貿然在中國領土內將中國人民擄刧、遑兇擅行羈禁、其爲蔑視我國主權、違背國際慣例、實彰彰明甚、至謂日本海軍此舉、係本協助公安維持秩序之旨趣一節、查本市政府對於轄境內外僑生命財產、自有依法及照約保護之責、斷不容他人越俎代謀、准函前因、相應重申前情、再行抗議、請煩查照前函、迅爲辦理見復云云、（編者按、市府第一次抗議、係要求日方將肇事遑兇兵士依法嚴辦、對受傷中國人民加以賠償、保證不再發生同樣事件、並表示歉意）

總理首次起義紀念

□縣黨部函□各界參加

本月九日、爲總理第一次起義紀念日、上海縣黨部定於是日上午九時、召集各機關各團體舉行紀念週、昨已分函各機關團體、屆時請推派代表參加紀念儀式云、

王外長昨返京

外交部長王正廷、日前因要公來滬、茲已事畢、於昨晚乘夜快車返京、關務署長張福運同車行、

江西剿匪前途樂觀

殘匪不被打死亦將餓死 匪區善後工作擬定辦法 熊式輝無暇分任贛主席 李德釗自南昌返滬後之談話

淞滬警備司令部李處長德釗、現調任總司令行營黨政委員會委員、昨由南昌返滬、記者往警備司令部探訪新聞、適與李先後入門、對於前方情形、曾略爲詢及、茲錄其與記者談話如左、

▲剿匪情形 問、江西剿匪情形如何、答、自總司令蒞贛督勵後、各軍精神煥發、所向無敵、廣昌甯都小佈黃陂閩東固興國等重要匪巢、先後收復、赤匪實力、早已損失半數以上、殘餘之匪、分途潰竄、現江西境內贛東贛西、不見有實力之軍、惟贛南之興國甯都附近、尙有少數殘匪、然亦潛伏山林、不敢出動、國軍往剿、則由小往他竄、飛機向林中擲彈、亦甘受犧牲、不敢逃出、一時不能將其全部肅清者以此、但此乃時間問題、人謂國軍剿匪、有如獅子搏兔、兔雖狡、然四面被圍、可逃之範圍又極小、終有被獅搏着之一日、從前剿匪所以未能奏效者、蓋因各方過爲赤匪宣傳、謂其如何厲害、致軍隊有所顧忌、易爲所乘、實則匪軍既缺餉彈、又乏訓練、處處皆不及國軍、使在平原作戰、早將其消滅、惟彼有一利器爲國軍所無者、即彼敢殺人以威脅民衆耳、至於運輸之不方便、國軍固感困難、但彼亦何嘗不然、現行營趕修道路、分段動工、限期完成、計江西省內有三個築路機關、即省政府之公路處、行營直轄之軍路處、（用士兵築路）及黨政委員會之工賑築路處、（用災民築路）將來各路竣工、運輸既便、殘餘之赤匪、不被打死、亦將餓死、故剿匪前途、甚可樂觀、

▲善後工作 問、匪區善後之工作如何、答、行營設有黨政委員會、江西八十一縣內、劃出四十三縣爲剿匪區域、歸其管轄、更分爲九區、各區設黨政委員會區分會、各縣更設縣分會、辦理收復區域之善後、黨務政務、概歸其主持、黨政委員會之工作可分爲三部、一、關於黨務方面、即籌劃及指導剿匪區域內黨部、及民衆團體之組織、暨活動宣傳訓練等方法、二、關於民衆自衛方面、即指導督促剿匪區域保甲制度之實施、戶口之編查、自衛團體之整理、擴充、及招集流亡、訓練自治等、三、關於賑濟方面、即籌劃匪區災民之賑卹、（現分工賑急賑農賑）田地田賦之整理、及產權之確定、農村之恢復等、（現籌設農民銀行及合作社）以上各項、皆已由各該處及設計委員會擬定辦法、着手設施、各區委員長及縣長等皆已委定人員、出發工作、

▲蔣熊近況 問、蔣總司令在贛之行動如何、外間有某種傳說、是否屬實、此次之赴漢目的何在、答、總司令處理軍政各務、極形忙碌、除時往前方視察外、日夜皆在行營、極少外出、惟薄暮間至行營後之冠鰲亭遊息、亭在湖中、風景頗佳、南昌苦熱、行營尤甚、總司令冒暑遄征、所賴以慰藉者惟此亭耳、外間謠傳甚多、離南昌後始知之、要皆無稽之談、不可信也、至此次赴漢係爲視察災情、問、熊參謀長之康健已恢復否、外傳將任江西省主席確否、答、熊體已全愈、右脚跛行、因行營狹小、在附近租民房居住、每飯用糙米飯三碗、每晨六時往行營、八時始返、閱電批牘、精神極佳、幾無一刻之暇、彼與總司令均爲極忙之人、現既任參謀長、恐無暇分任主席、南昌亦有此項傳說、但不若京滬之甚、確否余亦不得而知也、談至此、記者以李初到部、未便久談、乃興辭而出、聞李日內即須回南昌云、

譚故院長 各界定期公祭

四日晨九時起在市黨部舉行

已故中央委員兼國府行政院長譚延闓氏國葬典禮、已奉國府核定於本月四日舉行、是日凡公務人員、均須臂纏黑紗、全國停止娛樂、各團體及商店居民均下半旗誌哀、業已由國府及中央分別電令各省政府黨部及公署、一體遵照、上海特別市黨部、除通飭所屬遵照外、並決推派代表晉京參加典禮、並一面并定九月四日在西門市黨部設壇舉行公祭、是日上午九時至下午三時、各級黨部及各界均應派員前往致祭云、

意代辦昨晉京

新任駐華意大利國代辦齊亞諾氏伯爵、爲向外交部呈遞到任證書事、已於昨晚十一時四十五分偕代理參贊德博諾氏晉京、準於今晨七時許抵南京、十時許赴外交部謁王外長面呈云、

蔣作賓明日晉京

▲參加譚院長國葬典禮 我國新任駐日本公使蔣作賓氏、因國府譚故院長之國葬事、將於後日（四日）在首都舉行、特准於明日乘京滬火車晉京參加、並順便請示出使日本之中日交涉等事、日本駐華公使重光葵、以蔣公使即將東渡履新、茲特定於本月七日下午七時、在本埠西摩路宴請蔣氏、以資聯歡、

李景樅等定星期日赴平

▲籌劃平滿間新航線 歐亞航空公司自兩月前歐亞第二號飛機在外蒙古邊界被射落後、因立秋後北方天氣漸涼、爲航行安全計、現擬由北平至滿洲里間、擬另闢一新航線、已擬定取道洮南、經過洮南至滿洲里航站、惟該新線是否適用、及洮南地方有無良好飛機場可闢、必須經一度之查視後、方可決定、因之該公司主任李景樅特決定於星期日偕德副主任史密德、機師魯志等、赴平轉滿洲里飛試平滿間新航線云、

運粵貨物被徵重稅

財部令知商聯會 已徵統稅者發還

全國商會聯合會昨奉財部世電云、巧日電悉、查統稅原則、凡貨品納稅出廠後、即通行、不再徵收任何稅捐、惟自粵省政變後、所有在上海等處完稅貨品到達粵省者、均被重征、本部爲維持統稅精神、以免商家担負兩重稅款起見、對於被粵省重征之貨品、均准持憑證據、請由統稅署退給上海等處原納之稅、是則凡由上海等處運達粵省貨品、均未經本部收稅、若由粵省復運入上海暨他統稅區域時、自應補征稅款、各處皆係如此辦理、詔安宮口、豈能獨異、至各商在詔安宮口所完之稅、仍可援照統稅署退稅先例、持同證據向粵省稅局請求退還、在商人方面實無損失、前據詔安商會呈業經明白令復在案、希即查照、財政部世印、

颶風再起與航輪遇險

希望風勢轉變 滬上則可倖免

▲大風警報 昨日記者遇由營口來滬之某海輪船主黃亞君、叩以此次颶風、沿海商輪之近狀、黃君語余、上海將有第三次颶風吹來、渠等在海船上、已接到氣象報告、謂颶風已起、刻在北緯二十一度、東經一二八度、現向西北進行、苟方向不變、則風勢必向上海而來、大致在四日以後、風勢必抵滬上、希望其颶風之方向中途轉變、可免再來滬上、但各海輪已經先事預防矣、

▲大喜來滬 本埠中國海灣商行之大喜輪、上次出滬赴汕頭、船開出後、久無消息、滬上已盛傳此輪業已失踪、與怡和之濟生輪同傳已經失事、滬行曾發電探詢、亦無回音、其實此船在汕頭港外、遇大風之先、即已開入海灣避風、故得安全無事、昨日平安還滬、客家與船員家屬均始釋懷云、

▲定生遇險 怡和洋行之定生號輪、今次自烟津還滬、至雞骨灘附近海面遇大風浪、輪內已被海水打進、有二英尺深、而官艙等亦漸浸漫、形勢十分危險、船主急令將統船封閉、以杜水之上升、詎封艙後、有三十餘名統艙客尙在艙內未出、幾遭悶斃、後經各客用小刀割破封布、逃出甲板、霎時水浸官艙中、幸船主指揮全輪職工、奮力搶救、二次封艙後、再全力抽水、得未淹沉、始冒險進口、已十分危迫矣、

▲慶甯遭風 慶甯號商輪自牛莊開來上海、行至山東海面成山角之南、忽遇颶風、當未經起風之際、船上大二副（均華人）以接到氣象電告、知颶風將發、主張停航拋錨、詎船主西人力主不妨照常、令司機者開行、乃船到石島海面附近、大風已起、慶甯輪在驚濤駭浪中、至不能駕駛、甲板上面之舢板船盡爲風浪打去、船內已滿浸海水、船身十分危險、勢將沉失、幸經大二副親自司機、冒萬險掉身開入石島海峽、得以保全、但各艙已全進水、萬分之幸、未至沉沒、正屬其險正間不容髮、及到海峽內抽去積水、而該西人船主猶不認過、大二副痛恨之下、幾欲飽以老拳、今該輪已來上海矣、

蘇省府趕修運堤 向滬銀行借款百萬

葉主席派朱家銘來滬接洽 銀行界再度討論即可交付

蘇省府主席葉楚傖氏、以高郵邵伯一帶運堤、日前相繼潰決、沿堤民衆死亡損失、不可以數計、而於根本修理運堤一事、雖有辦法、顧無鉅大的款、可以進行修建、爰於日前特派朱家銘氏來滬、與銀行公會常委林康侯君商議、擬以蘇省興業公債、向滬銀行界抵押借款一百萬元、林君以是項的款、既屬根本救災辦法、滬銀行界自當樂從、故一度曾召集各銀行要人集議、並由朱氏報告災況、及修建運堤之不可或緩、懇請上海銀行界、概予應允、共襄偉舉、當時各銀行代表、均頗贊同、惟對於根本修建運堤與暫時堵截決口一事、曾有所討論、滬銀行界之意、蘇省府苟根本修建運堤、則此舉自當樂從、苟省府借此鉅款、僅暫時堵截決口者、則難保其將來不再潰決、是則此項巨款、不免擲諸虛牝、故須由省府證實臨時救濟與根本修建後、始能應允、當經朱氏絕對聲明係屬根本修建、此款上議、乃告接近、聞銀行界方面再經一度討論後、借款、便可即日交付、以便趕行修建云、

大部份絲廠將復業

因已領到絲業公債

全滬絲廠一百另六家、今春因洋莊絲銷不振、資金虧折無餘、紛紛減機停工、新繭上市後、歐銷仍無轉機、全埠絲廠勉力開工者共祗三十六家、茲因蘇浙絲業公債獎勵部份三四百萬元已於前日（三十一）起分別發給、浙江無錫兩埠絲廠商均各取具該處絲廠同業公會主席委員錢鳳高褚慧僧二人簽名蓋章之證明書、至上海國貨銀行信託部（絲公債基金保管委員會託代發行）請領應得之債票、本埠方面各廠商前往請領者現已達十之五六、停工者現均預備開工、至三十六家開工之絲廠前因暑假減作半工、茲已秋涼、均於昨日起一律恢復全日工作、本月十五日前後全滬絲廠可望有十之六七復業、

美海軍司令就職

美國新任駐遠東海軍艦隊司令台勒氏到滬後、已於昨日上午八時、在旗艦好斯登號正式就職、舊任司令麥克威氏少將交卸後、將於後日（四號）偕夫人乘大來公司輪船比亞斯總統號離滬回國云、

各界籌賑與救災

張習昨赴江北商堵運堤 今日派員赴蕪潯湘辦賑

關於昨日所得賑災消息、國府救災會接李委員晉電、漢水幸已減退一尺七寸、該會災區工作組、已擬定災區工作計畫、朱慶瀾擬即日出發災區、組織模範工作區、其他情形分誌如下、

▣國府救災會之要訊 國府救濟水災委員會對江北水災事、經該會工作組主任朱慶瀾委員、擬定急救辦法後、即於昨日按照所定計畫、派該會委員張習離滬北上、張氏奉命後、即於當日上午九時卅分、乘京滬快車離滬赴鎮江、再會同江北水利局、前往高郵邵伯一帶、籌備堵塞運河潰堤、將運河決下之水、導入東海云、

▲李晉電告漢水減退 國府救濟水災委員會、昨接李委員晉電告、漢口水勢已減退一尺七寸、又昨接汪李兩工程師電告、新堤有災民數千待救、朱慶瀾氏昨已電覆派員往救、聞該會下星期一（八日）開委員會討論一切、並定今日發表派員赴蕪潯湘省各地主辦賑災、

▲徵求災區防疫人員 國民政府救濟水災委員會衛生防疫組、爲豫備災區工作人選起見、徵求志願工作之醫師及護士分赴各災區襄助醫療救濟注射及衛生防疫等事項、最少工作兩個月、工作期內由委員會供給生活費及旅費、必要時亦可酌送薪資、願就者書明（一）資格（二）年齡（三）性別（四）經驗（五）現任職務及詳細住址、投函上海九江路一號C救濟水災委員會衛生防疫組、合者該組即另函邀定彙總支配工作云、

▲擬定災區工作計畫 國民政府救濟水災委員會災區工作組、已擬定災區工作計劃備供委員會採用、茲錄其大要如左、一、凡災區內人口稠密之地、均由災區工作組派駐代表監察一應救災事宜、爲辦事上便利及增進工作效率計、此項監察員應與當地人士聯絡藉收合作之效、二、當地救災委員會辦公所需經費及食宿等項、由各該委員會在當地自行籌劃、必要時由救濟水災委員設法補助、三、各地救災監察員協同當地人士設法收容災民於廟宇棚舍、災民之衣食不周者、由監察員爲籌劃糧食並襄助衛生防疫組實行災區衛生計劃、至災區內修築堤岸清理街道諸工事應儘先雇用當地災民爲之、四、於最短期內將災民分爲兩等、甲、能自覓工作謀生者、乙、不能自謀工作須代爲設法者、乙種災民由會中設法遷至已定計劃中之工作地點、五、組織工程師監督一應善後工作、六、俟善後計劃完備工作可以開始時災區工人移交工程師應用、七、田畝之善後、甲、計劃如何分播種籽及如何實行、乙、設立農村合作社備當地銀行家貸款於農民爲購牛畜農具等物之用、

▲擇地組模範工作區 據聞數日內災區工作組主任朱慶瀾氏、擬偕同素有救濟經驗且曾與朱氏合作之幹員數人、出發災區擇地組織模範工作區、其工作範圍與已設於漢口者相同、俟各該人員在模範工作區得有充分經驗後、派往指定區域負責監督救災工作、深信照此辦法、在最短期內救災工作可望普遍於全國災區、

急賑會電告支配賑款

上海籌募各省水災急賑會電蘇浙豫湘鄂皖贛七省主席及省社會電云、本會第四次常委會議決、撥安徽湖北湖南江蘇急賑社兩萬元、江西浙江各一萬元、河南三萬元、公推朱子橋先生支配散放、並已交貴省放賑委員會散放急賑、謹先電聞、上海籌募各省水災急賑會叩、又旅津安徽同鄉水災急賑會前經募得賑項一萬元、託許世英代爲散放皖北五壽鳳款四縣急賑、業由許氏派急賑委員徐國沅偕同賑友李欽廉周學稅等攜款抵蚌、召集四縣代表、即日分途散放、並已分電滬津報告、

▣收容災民辦事處成立

▲分總務衛生給養等五股 ▲第一收容所四日可完工

本市收容災民、自聯合各界設立辦事處後、積極籌備、業已於昨日正式成立、開始辦事、柳營路第一收容所四日完工、可容四千餘人、茲將各項情形分誌如下、

▲正式成立 本市收容災民辦事處、於昨日上午九時、在南市大東門中華路二九三號正式成立、到社會局長潘公展、科長馮柳堂、衛生局科長吳利國、沈誥、公安局申會複暨王一亭葉惠鈞孫一善等三十餘人、並未舉行開會儀式、

▲通告各界 市收容災民辦事處、昨日通告各界云、本年各省、水災浩大、災民陸續到滬、亟待收容、本處現已借南市大東門中華路二三九號仁穀公所辦公、定於九月一日正式成立、並覓地安置災民、除呈報市政府備案、并分函各機關各團體各報館查照外、特此通告、（電話南市一二六號華洋號掛）再本處並不派人在外募捐、惟來滬災民、形容憔悴、秋風較厲、寒露凄緊、各界士女、如有樂助粮食衣被、及人生日用物品、不論巨細新舊、但期無礙衛生、均屬嘉惠災黎、謹當拜領代表、至如賑災機關及團體、倘荷分撥款項、補助收容經費、請逕送本處、當掣給收據、並於結束時將收支款項、登報公告、以昭大信、此啓、上海市收容災民辦事處正主任王震、副主任葉惠鈞、陳希會、胡鴻基、潘公展同敬啓、

▲股務會議 昨日上午十時、在市收容災民辦事處開首次股務會議、到總務衛生保衛給養股正副主任馮柳堂吳利國申會複冼冠生孫一善等、主席王一亭、報告收容災民經過、繼即討論、會務進行及給養問題甚詳、各股並即開始辦事、

▲內部組織 市收容災民辦事處正主任王震、副主任葉惠鈞陳希會胡鴻基潘公展、分總務衛生保衛給養遣送等五股、總務股主任馮柳堂、副主任孫一善、衛生股主任吳利國、副主任孫誥、保衛股主任申會複、副主任范尙坤、給養股主任王彬彥、副主任冼冠生、遣送股正副主任尙未定、文書組長陳冷僧、會計組長周鳴崗、副張忍、登記組長黃星階、副通海、收容組長孫一善、副傅家梁、庶務組長孫詠沂、副顏文凱、慈幼組長吳維德、副王立民、善後組長王駿生、

▲衣服救災 市收容災民辦事處、昨日收到、一、王女士、住老西門孔家衖一一三號、衣服二十九件、計單衣大三件小十三件、夾衣大小十件、棉衣大小三件、二、丁慧記住十六舖大達里迎賓客棧、衣服十二件、單衣大小九件、夾衣小二件、棉衣二件、均係親自送往、熱心救災可嘉、

▲所中布置 閘北柳營路舊營基市收容災民辦事處第一收容所、自工務局於三十日興工建築以來、業已落成一部、定四日完全竣工、可容災民四千餘人、俟完工後、即將已收容之災民一千餘人遷入、其內部設備、非常完全、災民住室四百間、浴室男二間、女二間、用淋浴器具、消防室一間、由閘北派救火車一部長駐、保衛室一間、由公安局派警駐守、管理員辦事室一間、儲藏室二間、太平室一間、水灶一間、廚房一間、臨時醫院一所、（即療養室）八間住病人、一間爲診所、造價爲一萬五千元、地上所舖板木、均由營造廠同業公會担任、自來水已由閘北水電公司前往裝置、

▲親赴視察 昨日下午一時、社會局科長馮柳堂、工務局科長莫衡、衛生局科長吳利國、親赴閘北柳營路第一收容所視察建築工程、及至四時始返、在滬之災民、大口每日每人發口糧二角、小口一角、

▣銀行界集款六十四萬

▣內三萬元已購麵粉 ▣一部份已交救災會

本埠銀錢業方面、自組集水災賑集捐會後、（當即分頭進行勸募、昨據銀行界方面集捐總數報告、現下已經捐集洋六十四萬元、內三萬元已購麵粉一萬包、已備分配各地、此項捐款、有交集捐會暫代保存、有已直接移送國府救濟水災委員會發放、聞銀行界集捐之期、將以本星期六截止、尙有若干銀行、正在分頭捐募中、至錢業界與信託公司方面、則已積極進行、度其成績、當亦可觀也云、

▣江西急賑會開會記

上海籌募江西急振會昨日下午四時開第八次常務委員會、到者張岳軍、聞蘭亭王培元虞洽卿熊式輝代表湯漪、湯漪籌成志豪、張公權杜月笙張嘯林陳光甫王曉籟袁履登、公推聞蘭亭主席、湯漪報告江西災況、水災近況及振務情形、並轉達熊司令希望上海加派振務人員前往協助督促之意見、旋經議決用本會主席團名義發一通告如下、本會成立以來、附設紅十字會內、辦理數月、幸承各大慈善家多方贊助、成績頗著、近因各省水災危急、待拯、致將本會籌募事務暫告停頓、良用歉然、查江西匪區四十三縣、焚掠之慘、甚於洪水、此次振濟匪區辦法、既由黨政委員會分工設計、復賴蔣總司令綜其成、事關國家生計民族安危、本會既竭棉薄、勉爲後盾、自應繼續努力、貫澈初衷、茲經常務會議一致決議、自九月一日起、仍在紅十字會內照常辦公、尙希會內同仁各界善士共起圖之、無任佇盼、至紉公誼、

▣華洋義賑會賑災工作

華洋義賑會以江北災情慘重已極、邵伯高郵一帶災民目下當困於水中無衣無食束手待斃、西風已起、苦況益增、不急加救援、則數十萬災民將同歸於盡、日來分頭勸募捐款、以期集有成數、即匯撥該地分會施放急振、昨日所收捐款如下、（龔元縣奠儀充振）龔模先生之七令郎元縣先生、不幸謝世、於八月三十日在國恩寺誦經、各親友所送奠儀有一千餘元、龔先生鑒於各省水災慘重、已悉數交由華洋義振會移振水災黎爲諸親友造福、元縣先生生前交游甚廣、如有外埠親友尙未送禮者、亦可送交該會代收一併充振、（惠生社慨捐巨款）周渭石先生鑒於江北鹽城一帶災情重大、昨交到惠生社捐款五千元、以振該地災黎、（金壇福利礦林公司）該公司鑒於今歲水災重大、昨送洋一千元至華洋義賑會指賑各省水災、

▣昨日又到難民一批

連日由招商局之江華江大建國等輪載來贛鄂等省難民頗夥、昨日下午二時三十分又由該局之江新輪載來贛鄂皖等三省難民約五六百名、該輪靠金利源碼頭後、有二百餘人自往投親、其無投靠者下輪後高揭難民旗、紛由難民收容辦事處職員率領至斜橋日暉港一帶會館中安置、

▣甯紹急救會運糧赴漢

甯紹急救漢災會昨將辦就之餅干六十箱、雷擊散（道德總會捐助）一大件、又華洋義振會託運之麵粉五百包、麵包七十一箱、一併託交怡和公司隆和輪船運往漢口散放、並聞該會接駐漢辦理救濟代表殷惠昶電請協助漢口同鄉籌設防疫醫院事宜、及前派赴漢之救濟團、業於三十一日搭甬興護送被災同鄉到甬、並由鄞縣縣長陳寶麟電告、計於今晨可來滬報告經過情形、特定於本月二日下午四時召集全體委員開會討論、

▣水災中之麥種問題

今年各省水災、不但大部分秋收無望、而麥種問題、亦將發生恐慌、尤以水災最大之區爲更甚、因災民食糧缺乏、所留麥種、多爲食用、故水退後、麥種必感困難、現聞賑濟水災之計劃中、將有大批美麥運華、以作災區食糧之用、此事甚善、但聞有人建議、有將美麥除供食糧外、兼作種用之說、據實業部農業顧問及江浙兩省農作物改良總技師洛夫博士云、美麥決不適宜中國風土、尤其在長江流域水災最甚之區、美麥

氣候土壤、更不合宜、倘誤以美麥作種、其結果將不堪設想、必使明年食糧、更起絕大之恐慌、務望將來負責散放美麥於農民之機關或人員、須切實開導農民、祇可作食糧、切勿留種、關於今年麥種之補救方法、希望水災委員會能從速收集長江流域現在尚存之小麥、而易以其他食物或金錢、俟水退後、再將已收集之麥種、散給農民種植、此爲目前最重之事、稍一遲延、則無數麥種、盡爲農民果腹、深望賑務機關亟起圖之云云、

□輕犯贖罪助賑之建議

上海律師公會會員錢樹聲等、以本年水災重大、延及十餘省、募款急賑、實爲要圖、爰特向律師公會執行委員建議、略謂本年水災奇重、其經政府及各義賑會與民衆團體暨商民個人所提出之種種募賑方法、與已建諸實行者、可謂無微不至、我律師公會暨同仁好善之心、何敢後人、惟是僅恃個人輸將、未免心餘力絀、收效究微、樹聲之意、以爲現行司法制度、除綁票命盜重案應處極刑、罪無可逭者外、其經判處徒刑以下執行罪犯、依現行刑事政策、無非旨在感化、但以監獄經費支絀、種種設備未周、其能達感化之目的者、徵之事實、了了無幾、故一部慣行犯罪、往往數度入獄、毫無懲悔、蓋因其執行時未有相當訓育、出獄後又無謀生智能、結果遂以監獄爲其生食之所、此外則偶因一時動機不良、經判決處罰者、即或寬其既往、亦不致貽害社會、以爲此種犯罪、當此災情重大、擬建議政府分別罪情輕重、刑期長短、並其個人財產、酌定標準、或分別罪情刑期犯數、准予納款取贖、其納贖標準、應訂轉行條例頒布、於已決未決各犯一律施行、所有贖款、完全由經收各法院直接彙解政府振災機關、撥充災振、並轉報主管機關備案、似於疏通監獄之中、兼寓罰款懲戒之意、而所收贖款、盡充災振、更復可濟災黎、是否可行、敬請提議、並祈察核公決、或建議全國律師協會建議施行、毋任公感、附議人律師周棫陶嘉春沙訓義胡遠駿汪承寬　姚文壽沈錡黃警英宓敬身黃翰王侖憲周森甫邦幹奚士昌　許勳甫吳履平朱鴻烈宋鈞培楊昌熾　王桂生王仲桓吳權强同元顧宏標陳聰祖陳鴻來朱樹植閻世華裘汾齡等三十餘人、

□蘇賑會連接告急電

▲鎮江來電　鎮江來電云、各報館華洋義振會轉鑒、高郵城傍運堤、湖河水位高出地面二丈有奇、八月念五日夜、西北風大作、巨浪沖堤、搶救無效、決口多處、電信斷絕、洪水灌城、死亡無算、孑遺之民、嗷嗷待哺、災情慘重、百年未有、伏乞廣爲呼籲、迅撥巨款、溢放急振、以救垂亡、高郵縣長兼振務分會主席王龍叩卅、

▲江都來電　江都來電云、江蘇水災義振會王一亭王濬之成甥青三先生善鑒、邵伯決堤、災情奇重、商務凋敝、救濟爲艱、懇撥鉅款振濟萬禱、江都縣商會叩艷、

▲南京來電　南京中央黨部水災會來電云、華洋義振會江蘇水災義振會全國水災救濟委員會宋委員長鑒、江北運堤潰決、運東各縣、盡成澤國、數百萬災黎、嗷嗷待哺、情極可憫、貴會慈憫爲懷、萬懇即速賜撥鉅款、以濟眉急、不勝迫切之至、中央黨部江蘇江北同鄉水災救濟會泣叩世、

▲揚中來電　揚中全體災民來電云、諸大善士先生慈鑒、謹呈者潤東揚中縣境、孤峙江心、自來易遭水災、土瘠民貧、樂歲難贍、不幸國曆八月二十六日平明、風雨交加、江潮卒漲、竟致寶晉樂生族營永安德興德生等洲缺口數十餘處、頃見水深丈餘、廬舍蕩然、倘無義粟先施、將見餓殍不免、用特郵陳災情、哀懇仁人注意、火速施救災黎、幸甚、揚中全體災民泣血叩上卅、

▲震澤來電　震澤來電云、江蘇水災義振會鈞鑒、今夏霪雨連綿、洪水泛濫、田禾被淹、十居六七、詎八月念六日、又遭颶風暴雨、鼓蕩湖水有四五尺之高、湖濱圩堤、衝毀殆盡、農田悉成澤國、廬舍人畜亦隨之漂流、哀鴻徧野、慘不忍覩、爲此請求貴會俯念災黎、迅賜救濟、迫切待命、吳江縣第五第十區區長周家里、金浩如叩世、

▲運送食品　又該會於三十一日、派庶務股幹事吳思源、乘夜專運送藥品及振員徽章旗幟等件、赴鎮江交該會駐鎮辦事處、以備分發各路賑友應用、昨又購辦餅乾八百磅、派該會審核股幹事陳恭誠乘夜車運鎮、轉發高郵興東各災區救濟漂流災民、聞不日仍有麵粉五千袋運出云、

□各界紛起熱心救災

▲上海律師公會　近日連接姚文壽姚建劉史超等各會員之建議、請迅組勸募賑災會救濟各省被災同胞、該會常務委員會李時蕊譚毅公陸紹宗等、連日正在設計籌劃、並訂於本月六日（星期日）召集第八七次執監委員聯席會議討論勸募災賑方法、

▲浙江興業銀行　鑒於此次災情奇重、待賑孔殷、特捐洋五萬元助振、內計該行捐洋三萬元、董監事捐洋一萬元、該行同人合捐一萬元、

▲浙江實業銀行　前因總經理李馥蓀君旅行青島、故未決定數目、即聞李君甫經回滬、即與該行同人商酌、決定由行中與董監行員合捐洋五萬元、交由籌賑機關分配各省、該行分行祇有中漢杭三處、員額較少、能捐此巨款、亦可謂當仁不讓矣、

▲市聯會分會　市聯會第十九區分會（楊樹浦）召會員沿街按戶勸募、各店均熱心樂助、聞一天募得一千餘元、

▲旅業同業公會　已捐者有東方飯店助五百元、新世界助二百元、仁和禮記旅社捐五日營業、孟淵旅社高渭夫君捐一百元、其他正在募集之中、

▲鉛印業工會　議決每一會員捐助工資半天、計會員二千餘人、爲數甚巨、擬於三四日內彙集後、轉送賑委會放賑、

▲煤氣業產業工會　該業工會代表會同王錫貴陳根生姚蓮坤吳歧貴及各部代表、向自來火行全體職員以及工役分頭負責勸募、約可得千元左右、

▲藥業職業工會　成立募捐隊、推定隊長十六人、二日起分別向工友募捐、

▲美孚洋行職員　本埠美孚行華人之一部份、向有樂會聚餐之組織、本月停止聚餐、將所有餐資悉數送交中國紅十字會助賑、

▲書畫保存會　山東路麥家圈三百十一號中國書畫保存會、爲救濟水災計、組織水災書畫協濟會、推錢季寅爲主任、施美坤爲駐會幹事、

▲東方眼鏡公司　五馬路棋盤街口東方製造眼鏡公司、九月一日起至七日止、將門市營業七天中收入百分之五十撥交上海籌募水災會賑濟水災、

▲信源行　特捐國貨雙刀牌臭藥水二百介侖、由新藥業公會運往災區備用、聞該行對於購雙刀牌臭藥水備災區之用者、概照成本計算、

▲月宮汽車行　昨晨將該公司上月三十日全天營業收入以及司機小帳共四百十九元八角九分、送交江蘇水災義振會捐助水災賑款、

▲羅迦陵　江蘇綏靖督辦公署參議張樹聲連日在滬勸募賑捐、昨日復托姬覺彌向哈同夫人羅迦陵勸募、當又續捐兩萬元、指定賑濟江北災民、一萬元由張氏交江蘇義賑會、一萬元交各省急賑會、

▲費沃禮　法工部局警務總監費沃禮、本救災恤鄰之旨、特發起捐款助賑、昨已通知其所屬各捕房職員、無論中法一律須盡力捐助、又恐爲數不多、特親向旅滬各法商勸募成績頗佳、費總監可稱熱心者矣、

□遊藝助振參加踴躍

▲水災籌振遊藝大會　中華儉德會消息、業經准於九月五日（星期六晚）舉行歌舞明星大會、業經允許參加者、團體方面有梁氏姊妹歌舞團日月音樂歌舞社、個人方面有梁賽珍女士阮玲玉女士、並聞梁阮兩女士於六日（星期日）之音樂大會亦允加入、此次大會團體暨個人方面尚有續行加入者、實加破天荒之舉、殊非金錢力量所能辦到、名門閨門多願担任義務招待、已接洽者、有鄧宜夫人衞少珊女士羅慧華女士黃翠玉女士黃賽韞女士盧茜娜女士薛愛娟女士李月清女士李惠芬女士宋慧珍女士張志英女士王黎曼女士宋佩珍女士等允許加入招待、

▲潤餘社串演楊乃武　上海市潤餘社評詞同志、特於本月五六兩夜在羅春閣書場再串演全本楊乃武、書劇售券所入統歸助振、（特別位券售洋一元、普通位券小洋四角、）場內並不募捐、

▲明星賑災會之尾聲　明星影片公司明星戲劇社及中央大戲院聯合發起之賑災遊藝大會、於前日（三十）在中央大戲院舉行、日夜兩場滿座、售券共計六千餘元之多、聞該款已掃數送交賑災委員會、所有當日各種開支完全由明星同人捐助、尤爲難能可貴、

同鄉會之組織

▲應依修正人民 ▲團體組織方案

同鄉會之組織、應遵照現行修正之人民團體組織方案辦理、本市執行委員會前以律師黃伯棠前往詢問、業已函復如下、『逕啓者、案查接管卷內、准貴律師七月二十五日函詢同鄉會之組織、應否適用職業團體組織程序、希查核示復等由、准此查人民團體組織方案、前經中央頒佈時、確係詳於職業團體、而略於社會團體、惟同時尚有社會團體組織程序、頒佈施行、以補充方案之未備、現上項組織方案、業經中央詳予修正、重行公佈、內容適合於職業及社會各團體、無分軒輊、而前頒之社會團體組織程序、亦已同時廢止、嗣後凡屬於同鄉會等之組織、均應遵照現行修正之人民團體組織方案所規定之辦法辦理、准函前由、相應檢同修正人民團體組織方案及慈善團體章程應行規定及載明事項各一份、函復即希查照爲荷、此致』

縣黨部 檢定演講員條例

上海縣黨部前奉省整會令飭辦理通俗講演員檢定事宜、業於昨日會同教育局代表決定檢定辦法、聞凡願受檢定者、自即日起、可向該部或教局報名、應用履歷單報名單等均印就備索、至十日截止、檢定日期刻尚未定、測驗科目分黨義及社會常識兩種、以口試及筆試行之、茲錄檢定條例如下、一、各地通俗講演員、由當地高級黨部會同當地最高教育行政機關、依本條例檢定之、二、現任通俗講演工作者、一律須受檢定、其未經檢定不及格者、不得充任、三、凡具左列資格之一者、得請求檢定、甲、在師範學校或中等以上學校畢業者、乙、具有相當學力並從事黨務或社會教育一年以上者、四、請求檢定者、須繳納最近二寸半身相片二張、志願書及履歷書學校畢業證書或服務證書、五、檢定之項目如左、甲、黨義、乙、社會常識、丙、演說、六、凡經檢定合格之通俗講演員由檢定機關發給檢定合格證書、並公布其姓名、

修改郵政組織法

▲郵總局容納職工之建議 ▲數日磋商昨晨始趨接近

關於郵政總局組織法與總局行政系統變更方針一事、上海郵務工會及郵務職工會以此問題影響郵政前途甚巨、曾呈立法院行政院暨交通部准予修改組織法上之一部、已誌前報、一面由兩會職工推派代表向局方談判迄無結果、至昨晨止局方與職工代表磋商程度始趨接近、職工視郵總局組織法上有建議問題之重要點、即秘書處考績處名義取銷後設秘書主任一人、由委定各秘書佐理其事、而原有考績處一經裁撤、則考績事宜劃入於秘書職權下管轄之、關於地點、局行接受郵務職工之建議、（一）主任秘書問題、（二）考績處獨立、已容納郵務職工方面之意旨、至副局長問題、稽核處問題、局方在可行範圍內容納郵務職工之建議、惟此爲局方與職工雙方經數日之談判、始得此結果、郵政組織法須按職工建議之原則加以修改、仍須經局方向交部呈核批准、再由立法院修正條文、然後始生效、際之現況、必假若干時日方能解決云、

三區廿分部 昨開黨員大會

本市三區二十區分部、日昨召集三十六次黨員大會、主席邱嘉樑、開會如儀、討論、一、反對日人在青島暴行案、議決、發表宣言、二、慰蔣總司令及前方剿共諸將士案、議決、通過、三、各地水災奇重、災黎衆、應喚起民衆慷慨解囊、以濟急案、議決、組織宣傳隊、推鄭東山邱嘉樑周千齡陳東海徐慶棠陳樹德爲隊員、向各大影戲院內宣傳、四、奉上級令勸募災捐一案、應爲召集人、議決、推張一麐負責一切辦法執行、次由區代表鄒深民指導而散、

乘飛機西上者

昨乘中國航空公司飛機自滬赴漢者、余夢凡、陳梓庭、黃薛宗麟、自南京赴九江者、黃仁霖、

市中心區 二次招領土地辦法

每戶領地以一畝至四畝爲限 黨政機關職員領地辦法亦定

上海市中心區域第二次招領土地辦法、業經市政府第一八九次市政會議議決、茲特節錄如下、一、招領部份、規定三民路以北、閘殷路之東南、預定幹道元西南行政區以西北之土地、（圖略）二、地價每畝分二千之及二千五百元兩種、三、每戶領地以一畝至四畝爲限、四、開始登記日期、由土地局公告之、五、在開始登記前一個月、爲原地主優先申請領回日期、開始登記後之十五日內、領地一畝者、得至土地局申請登記、隨繳保證金、每畝一律暫收保證金五百元、六、領地一畝者、登記截止後、由土地局訂定日期、通告前經抽籤、得某區某號之籤者、即領某區某號之地、七、領地一畝者領訖後即由土地局繼續辦理、領地二畝者之登記、其登記及抽籤日期、另行通告、領地辦法與領地一畝者同、八、此項招領之土地、如在規定之商業區或住宅區以內所有建築、應以與各該區域不相抵觸者爲限、九、商業區建築面積、不得小於所領地畝全面積十分之二、住宅建築面積、不得小於所領地畝全面積十分之一、十、此項招領部份內建築房屋、不論商店住宅、得免房捐三年、其期限照招領地日期計算、十一、此項招領之土地轉售於他人、在五年內得免繳轉移稅、其期限照發給土地執業證日期計算、又上海市黨部及市政府所屬各處局職員領地辦法、亦經議決如下、一、承領部分、規定翔殷路以北、市政府各區之東南、園林區以南及以西之地、（圖略）市黨部及市政府各處局職員、在市中心區域享有領地權利者、以本機關設在市中心行政區、本人確須在市中心區域居住者爲限、三、職員不得頂替他人名義領地、爲經查明有頂替情事、除收領取銷外、並沒收其已繳之保證金及地價、四、每人領地、至多以二畝爲限、其不滿一畝者、應與其他職員湊足整畝承領、五、每畝地價分二千元及二千五百元兩種、六、市黨部及市政府各處局、先將領地者名單開送土地局、再由領地者向土地局申請登記、並照章繳納保證金、每畝保證金、一律轉收五百元、七、登記截止後、由土地局定期通知承領人、依登記號數抽籤領地、八、登記截止前之一個月、爲原地主優先申請領回日期、九、在此項領地部份內建築房屋、得免房捐二年、其期限照開始領地日期計算、十、在此項領地部份內建築房屋、其面積不得小於所領地畝全面積十分之二、十一、職員領地、必須自己居住、未繳清地價及建築房屋以前、不得將土地轉移、十二、此項承領之土地、轉售與他人時、在五年內得免繳轉移稅、其期限照發給土地執業證日期計算、

檢貨會決議 組織各業檢查組

檢貨會昨開第三次常任委員會議、出席者榮家興丘良玉潘以三史久茂余仰周袁鴻鈞周仁卿、由榮家興主席、衣業公會函、爲自動抵貨、討論、一、製就三聯單、並推出檢查員十二人、請予備案案、議決、一、組織各業檢查組、二、以各業同業公會主席爲組主任、三、各業公會執行委員爲委員、四、各業會員代表爲會員、五、起草通則、六、定期召集各業同業公會主席及全體執行委員談話、交換意見、七、審查組提請訂期召集調查審查兩組聯席會議案、議決、定本星期六（五日）召集檢貨會全體會議、

吳淞和盛豐 不服檢查日貨

▲反毆打檢查員

吳淞大街和盛豐洋貨號、昨日上午十時許、由滬運去日貨色丁布五十餘件、在汽船碼頭等起卸、該地反日會檢查員沈永明聞訊、合法兩人前去檢查、詎料該號工友十餘人橫加阻止、一面將反日會檢查員推開、一面強行搬去日貨、藏匿無踪、該地反日會業已提出交涉、未知如何了結也、

西菜業工潮 昨調解無結果

▲改期再行召集

本市西菜業工人罷工後、迄今已有二十一日、仍未解決、社會局於昨日上午九時、召集問話、以便進行調解、到西菜業公會負責人柳秋蓀蔣春生（張金代）陳蓮甫、（林震川代）均工會吳惟翔趙景華、西菜業工會由特區地方法院傳到、市黨部派毛雲列席、江寶甫記錄、首由主席詢問資方爲何拒絕復工、及抗不出席、繼則開始討論、無如資方堅持對於罷工之工人、不允復工、經主席一再開導、資方態度頗爲強硬、以致無法解決、當由主席宣告改期正式調解、並着資方代表柳秋蓀交保隨傳隨到、全體工人聞悉、頗爲震怒、

婦救會 昨日開始辦公

▲登報招考職員

上海市婦女救濟會執監委員已於昨日在小南門喬家浜梅家弄一區黨部內該會會址正式辦公、並於日前首次執監聯席會議議決、對於職員之聘用、採用招考方式、其已介紹試用者、亦須經過同樣考試、茲錄其招考辦法如下、（資格）具備下列各報者爲合格、甲、具有中學程度書法挺秀或辦事敏捷者、乙、品行端正心地忠厚身體健康者、丙、年在二十五歲以上三十五歲以下者、（考試課目）甲、筆試、一、黨義、二、國文、乙、口試、筆試不及格者不得口試、（名額）投考者之成績再行定奪、（投考文件）一、最近四寸半身照像二張、二、詳細履歷、（報名費）二十五至三十五元、（報名日期）九月二日至七日、（報名地點）小南門喬家浜梅家弄一區黨部內本會、（考試日期）九月十一十二兩日、時間下午四時至六時、

潘局長夫人 辭婦救會兼職

市社會局潘局長夫人唐冠玉女士、近以體質羸弱、不勝繁劇、曾生堅辭調攝靜養、除提倡國貨會業已辦有頭緒、及急賑會婦女組事務以事關募款賑災、不容辭職外、其勢萬難再兼其他團體煩重職務、以免貽誤、日昨已分別呈請市黨部及致函婦女救濟會、請准予辭去婦女救濟會理事及救濟科主任職務、以便休養、並聲明他日精神稍佳、仍當隨時爲婦運效力云、

縣營業稅改組

上海縣營業稅辦事處、茲奉江蘇財政廳訓令、重行改組、並委任縣財政局長兼充營業稅局長、切實整頓、財局長王華照奉委後、遵令於九月一日（昨日）接收改組成立、將以前營業稅辦事處即日撤消、一面委任曹冠蘭等爲征收員云、

房產會今日開會

上海房產公會昨通函各會員云、逕啓者、茲定於九月二日（星期三）下午五時、在本會所開第十二次會員大會、討論、一、賑濟各省水災、二、討論自

德律風公司應 整頓電話服務

▲市商會去函勸告

上海市商會以德律風公司對於接線通話、未能盡其靈敏之職責、特分函工部局及該公司、囑其革除流弊、嚴加整頓、茲工部局及該公司、均已函復商會、茲將往來原函錄下、

▲市商會去函　市商會致工部局及德律風公司函云、逕啓者、查電話爲傳遞消息之重要工具、關係商業者尤鉅、現本會疊據各會員商號報告、德律風公司對于接話通線、平日殊不能盡其靈敏之職責、請求新裝、尤多留難、甚至遷移拆換、亦復故延時間、藉詞推諉、此其用意、實不堪問、凡此種種、大相背謬、用特專函奉達、希予以注意、同時傳知服務人員革除前項流弊、嚴加整頓、認眞服務、是爲至盼、

▲工部局復函　工部局復市商會函云、前接大扎、囑傳達上海電話公司革除種種缺點、嚴加整頓、認眞服務等由、准此敝局已囑該公司對於此事加以注意、查該公司確係依照其收買時規定之條件、竭其全力、從事改造工作、茲聞該公司業已函達貴處、想對於尊示各節、其所解釋、定足認爲適當之答復也、

▲電話公司函　上海電話公司復市商會函云、前接大扎、承示敝公司服務未盡滿意之處有三、一、接線遲緩、二、請裝新電話者之失望、三、移裝之延緩、茲逐一解說如下、對於第一點、敝公司除虹橋及路陸兩區外、所有各區內正在趕工將舊式普通機改爲自動機、儘於可能範圍以內、力求迅速進行、俾得早日完竣、至於路陸及虹橋兩區、已費巨款購置自動機、惟以此項工程之實行、以不獲見許、致未能動工、材料設備、業已購齊、擱置滬上、此盡人皆知者也、故該兩區之無進展、非敝公司之過也、至於請裝新電話者之失望、以及移裝之延緩、查該裝者紛紛、而敝公司無以應命、確係實情、蓋值茲必須大事改造之時、改造之功未竣、則現有電綫不數應用、應接不暇、職是之故耳、敝公司收買上海華洋德律風公司時、以從事各區添置新線、並加建新接線間爲務、徒以工程浩大、需時頗多、致有此現狀、敝公司目下正在儘量設法、以促進改造工作之完成、庶幾一切困難、得藉此適當方法、以免除之也云云、

通商信託公司 被劫鉅款案

昨日宣告判決 九犯分別處刑

南京路福建路五百念一號門牌通商信託公司、於本年七月念五日下午八時、被盜侵入、劫去鈔洋一萬六千元、經該行報告老閘捕房、由華探長尤阿根蘇長生爲詳細調查之下、即緝獲是案匪犯謝輕萍萬海青張榮輝吳料卿孟麟村顏孟林傳禮楊衞氏楊鳴高李斌元徐明生王溥氏等十三名口、抄獲原贓鈔洋數千元、經捕房律師汝葆彝向第一特區法院提起公訴、業經訊供終結、昨晨由承審刑庭長許家枋君升座刑一庭宣告判決、其主文曰、謝輕萍萬海青張榮輝吳料卿、共同結夥三人以上強盜、各處有期徒刑十二年、傅權、楊鳴高寄藏贓物、處有期徒刑二年、楊衞氏徐明生李斌元收受贓物、各處有期徒刑六月、羈押日數均以二日抵徒刑一日、孟麟村顏孟林王傅氏無罪、馬志誠停止審判程序、抄獲之記號鈔票扣存、郵局款項及以贓物所購衣服、均發交通商信託公司具領、其無記號鈔票及三百元存摺、扣存捕房、候告訴人提起民訴、另案核辦、

丈夫不堪妻之虐待

屢遭毒打　遍體鱗傷
公然侮辱　居心陷害
離之兩美　合之兩傷

昨日開庭調解　對造人未到案

現寓法租界白爾部路四川重慶人吳嵩泉、年四十一歲、前於民國十年、在重慶娶李光蕙（今年二十七歲）爲室、成婚至今十載、吳因在滬經商、挈同來滬居住、已二三年矣、李氏秉性兇悍、夫婦間時生勃谿、吳因不堪常受虐辱、爰延韋俞律師代理具狀第二特院民庭、聲請調解離婚、其聲請狀云、爲備受虐待、預防危害、請准調解離異、竊維夫婦之道、以義相合、以恩相聯、恩義斷絕、而相仇視、其危害有甚於此者、聲請人自民國十年四月、與對造人在重慶結婚、初年情感尚佳、惟聲請人近年命途多乖、經濟困難、對造常存鄙視之心、無端吵鬧、視聲請人如眼中釘、聲請人諸事容忍、無奈對造人生性兇暴、不滿其意、一言不合、動輒用武、打耳光、吐口沫、習爲故常、無故遭其辱罵、指不勝數、聲請人雖日坐針氈、不堪其虐、勉爲忍受、以冀回心、不料年來變本加厲、聲請人隨時遭其毒打、遍體鱗傷、朋友如吳蜀西曾顯之等、均曾目睹、近月以來、尤爲兇悍、在本埠天津公寓同住時、幾乎無日不在打罵中、鬧得同寓不安、公寓經理茶房可質、尤可惡者、隨時當衆指罵聲請人爲綁票、有公寓茶房老殷最近雇用趙媽爲證、似此公然侮辱、誣以斷頭重罪、其居心陷害、不問可知、更與同鄉梁金品隨時往來、本埠大華公寓朱先生及公房均可傳質、雖無曖昧事實發現、然證以對造人寄與梁之信稿、則其稱謂尤爲荒謬、無怪其隨時尋衅、有由來也、現在雙方已處於恩斷義絕情況、萬難同居、所謂離之兩美、合之兩傷、若再隱忍、則聲請人身體生命、岌岌可危、查民法一〇五二條、夫妻之一方受他方不堪同居之虐待者、及意圖殺害他方者、得向法院請求離異、所謂不堪同居之虐待及重大侮辱、當有過於上述之情形者乎、爲特依據法律提起訴訟、狀請鈞院查核、即傳對造人到案調解、判令離異云云、昨日由朱甘霖推事飭傳兩造開庭調解、祗聲請人吳嵩泉一造偕律師到庭陳述前情、對造人李光蕙未到、因之調解不成立、官諭退出、聽候五日內送達通知書核奪、

綁匪判罪

綁架江葆貞　處徒刑七年

上海人徐根根、因於去年九月五日、在新閘橋路犯綁架某營造廠主江葆貞一案、茲經總巡捕房華探目麗金山拘獲、解送第一特院、業經訊供終結、聽候宣判在案、昨晨由許家枋刑庭長開刑一庭、宣告判決徐根根共謀擄人勒贖、處有期徒刑七年、羈押日數准以二日抵徒刑一日、

誘拐女工

拘獲疑犯兩名　供詞互相推諉

寓居平涼路上海第三紗廠工房內之鹽城人李萬喜、其妻張氏、年十九歲、及同鄉石增壽之親戚女子錢小蘭、年十七歲、向在該紗廠爲女工、忽於上月念九號下午六時、往廠工作、翌晨咸不歸家、着人四出找尋、杳無信息、前日得悉住居臨青路荊州路轉角無號平房之泰興人費長和與陳長富兩人、對於李張氏錢小蘭失踪事有關、遂報由楊樹浦捕房派探張德功、密往按址將費陳兩人逮捕、帶入捕房收押、昨晨解送第一特院刑三庭、據捕房律師張天蔭起稱、據被告陳長富在捕房所供、於上月念九傍晚、在眉州路目覩費長和偕同李張氏錢小蘭、乘電車往某處而去、據費稱、李張氏與陳長和姘識有年、殊有關係、互相推諉、本案請爲延期云云、繼據事主李萬喜石增壽稟明經過情形、而李萬喜並稱、余妻張氏與陳長富有無曖昧情事、未曾目覩、不過聞人言在某旅館開過房間姘宿、但無確證等詞、質之兩被告供多支吾、誘稱李張氏錢小蘭究被何人誘拐、實不知悉、求鑒、經沈炳榮推事核供、諭仍還押、候改期查明再訊、

忤子毆母

老母氣息奄奄　忤子解局究辦

通州老嫗高齊氏、年已七十有八、住居南市小南門外小普陀橋街七四衖第四號門牌內、生有兩子、長名五寶、年四十歲、向業小販、惟五寶平日性嗜花會賭博、歷年以來、竟日所得蠅頭之利、盡耗在早筒晚筒之間、久之家中所有物、已吃盡當光、即親友處亦屢累無窮、無顏再貸、幾至山窮水盡、對於乃母生活、久置不顧、氏幸賴其次子尙堪過度、然五寶仍時向乃母及弟等告借用費、昨日上午十時許、五寶又到家向其弟婦王氏稱貸、王氏因手頭無錢、善言婉却、詎反被五寶破口辱駡、旋又向母乞資、亦不允給、五寶至此、頓覺憤怒、立即趕入臥室、竟將乃母之床搗毀、並大聲辱駡、高齊氏聞言氣極、略施斥責、五寶又大不爲然、即挺身前上、將乃母一把扭住、大肆兇毆、齊氏年邁力衰、不能抵抗、以致遍體受傷、痛倒於地、氣息奄奄、當爲該處第三十一崗守望警瞥見、悉趕來、立將該逆子高五寶拘住、連同乃母等一併回該管一區一分所、由所長預審之下、以其逆毆尊親、情同梟獍、飭即備文申解市公安局訊究、

火酒爐爆烈

灼傷多人　昨日解究

法租界安納金路二十一號王道藩開設之修理汽車行、於上月二十九日晚上十時許、由漆匠周永興持火酒爐在門前修理汽車、時火酒爐忽然爆烈、致灼傷鄰居及行人陶順海李阿四江云山劉長海劉三子魏錫初、與黃包車夫某甲等數人之頭面手臂等處、當時受傷各人、即投醫院醫治、並經捕房派探前往調查肇事情形在案、昨日由捕房將被害各人、與被告周永興傳解第二特院簡易庭請訊、案尚有黃包車夫傷勢較重、在院醫治、須一星期能愈、請爲展期訊核、又據被害各人聲訴被灼傷情形、訊之周永興供、是晚我做夜工、火酒爐突然爆發起火、即置在下街沿、令人等離開避免危險、各人均置不睬、以致燙傷、推事馬壽南核供、諭准予改期續訊、

一再逞兇

獲犯解院　傷者待驗

浦東南碼頭有小工張傳德、日前失手跌碎賣大餅武志本碗一隻、因賠償問題、於前日已將張暴打一頓、詎張生性硬強、誓不屈服、武竟復於昨晨糾集五六人前往、將張兩腿連戳四五刀、血流一身、張已不能動彈、由其妻張馬氏鳴警將武及幫兇邵澤樂拘入三區三所、移解地方法院驗辦、

測字被控 恐嚇索詐

昨日解院訊究　被告絕對否認

揚州德清縣清鄉公安局警長王金山、偵悉住居西華德路一千七百五十四號門牌之揚州人紀福安、（又名阿慶）曾在原籍串同已經獲案之匪名陳天祿、書寫恐嚇信函、向某火油公司主姚興甫勒索鉅款、並犯綁票案、遂於前日來滬報告匯山捕房、請爲協拘、捕頭派華探目陳儒海密往西華德路某當舖門首適見其設攤該處與人測字、即將逮捕、帶回捕房、昨解第一特院刑庭、據捕房代表張天蔭律師起稱、查被告寓滬已有多年、請庭上諭令該公安局須提出確切證據移提、捕房並不反對云云、繼由清鄉公安局警長王金山稟明一過、質之紀福安供、余來滬爲測字度日、已達四年、本年二月間、因經濟略裕、遂着妻來申同居、余原籍住處在德清縣新市鎮東柵河地方、素來安分、並無作違法之事、若果有代人寫恐嚇信勒索鉅款者、願甘斬首、請庭上明鑒、候德清清鄉局提出證據、再行核辦、並着該警長王金山速返、下次到庭、須將信函帶呈、俾對筆跡、

糾衆互毆

一方說是偷菜　一方說是調戲

閘北廟頭鎮徐家宅鄉民徐勝南徐坤全等、前日忽與江北人丁三九子等衝突、當時徐方面之本地幫、丁方面之江北幫、各糾多人、大出打手、雙方均各受傷、當由四區警署派警將徐等兩人、及江北幫之丁三九子楊文龍王小三子李云高暨少婦丁范氏一併帶署、據徐等稱因丁范氏偷菜拒捕、徐坤全見丁范氏一人經過、欺其孤單、涎其貌美、而爲調戲、圖加非禮、丁范氏喊救、我等出外、詎被毆打、並由周某代糾多人、打得均受重傷、請究、當以兩造供詞各執、一併移解地方法院驗辦、

同業公會消息

▲業材業同業公會　昨開二十四次執委會、主席費庭華、討論、一、甯紹急救濟災會勸募賑款案、公決由葉春樵向童源會勸募之、二、籌募各省水災急賑會勸募賑款案、公決由各執委竭力勸募、隨募隨繳、三、本會第二次代表大會展期案、公決保留、四、隆茂行所具入會履歷與義隆折兌混合未明、應否准予入會案、公決礙難照准、五、市商會函、爲反日會議案各業會員負責檢舉同業販賣日貨案、公決除由各會員負責檢舉外、並通告市場週知、六、市商會函、爲各公會收繳營業稅辦法案、公決將營業稅填報表分發會員、限七天內填送來會、以憑核辦、

來函照登

逕啓者、閱八月三十日貴報新聞欄載有春華廠主阻止工人捐資助賑一則、閱之不勝駭異、按此次拘留該代表劉松泉等五人純係勞資糾紛、其原因爲該代表等限止衆工人工作一連數日、以致工方個人生計維持爲難、而致羣起反對、推出代表向劉松泉等宣布所有以前被索鉅款歸何用途、追查清楚、致起衝突、互相扭至公安局第二區署質訊之下、將該代表劉松泉等五人拘留在案、事實俱在、可以調查、至於助賑一節、早有甯紹急救災會第一九三號捐冊一份、頒到從事勸募之中、至貴報所載侮辱賑災會之謬論及誣控工人於公安局等云云、係貴訪員傳聞之誤、所有工方發表宣言等云、無非說得廠方百無一是、四字了之、不追厲陳辯析矣、謹此申明理由、並希即予更正、此請民國日報主筆先生大鑒、春華橡皮廠主任蔡春芳啓

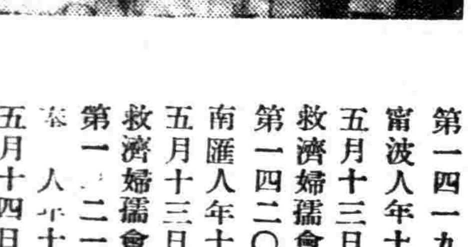

第一四一九號男性杜林芳　甯波人年十三歲民國念年五月十三日檢察處送中國救濟婦孺會
第一四二〇號男性朱有泉　南匯人年十五歲民國念年五月十三日檢察處送中國救濟婦孺會
第一四二一號男性李阿榮　泰[illegible]人年十五歲民國念年五月十四日靜安寺捕房送中國救濟婦孺會

亞林防疫臭水

成份充足氣味濃厚殺菌辟穢效力富速家庭備用澆洒各處防疫保安無上妙品

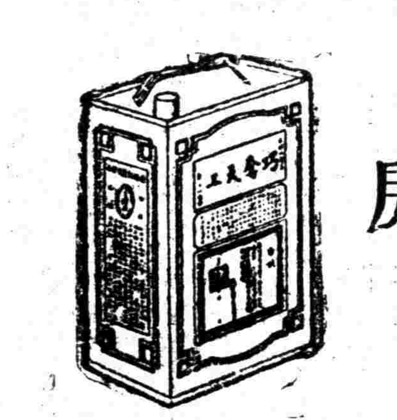

上海各埠 五洲藥房發行

良丹

挽回利權 一致提倡

火幟張空疫氛滿佈吾人生命時居危境良丹乃清心消毒第一妙品口中常含數粒逢凶化吉百病消弭諸君衛生請購常備

上海五洲大藥房出品 本外埠各分店均售

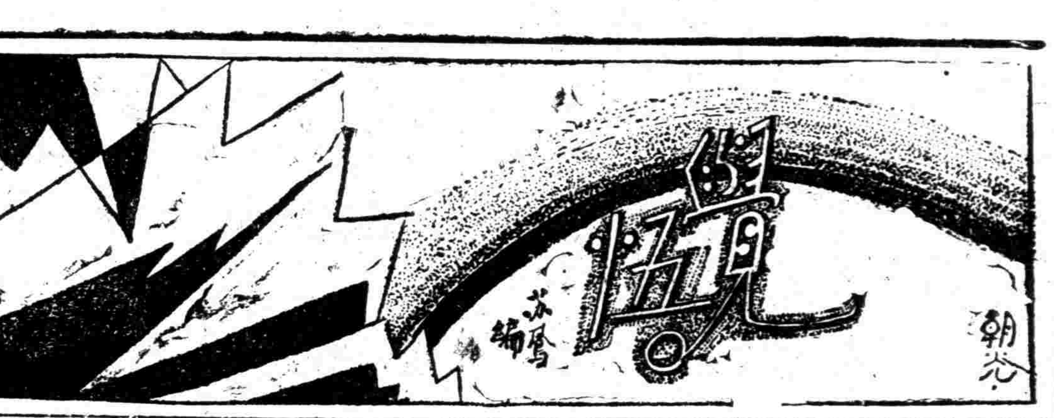

俄國大文豪

高爾基的婦女觀

仲雲譯

▼女子最重大的任務在於鼓勵男子
▼女子是愛的代表又是飢餓的仇敵
▼物質方面女子對文明的貢獻不小
▼女子在藝術上是沒有創造能力的
▼女子活動的範圍似乎應該有限制

高爾基(Maxim Gorki)是近代最大的世界作家之一，他前曾任俄國政府教育總長。現養病於柏林。這篇是他對一個友人述他對於婦子的見解。本文曾登在「柏林日報」和美國「國民週刊」茲譯之如左。

高爾基說：「譬如有一個男子，女子吩付把太陽吹熄！—他於是鼓起兩頰奮力狂吹，明知這是不可能的，他也一定會去做。又如在大雨滂沱的時候，男子若受着女子的命叫他到外面去採花，——他也曾穿外衣，翻起衣領而去，不管回來的時候會淋得象落湯雞一般。你想他會失麼？

「女子最重大的職務是在鼓勵男子，使他能奮發有爲，使他能勇往直前。實在說來，女子的創造力，殊不下於造物主呢。

「那歷史上最偉大的女子可比之蜂王，她是能夠使一般雄蜂都去奮力作工的。故可說，這種女子的偉大，實由於被她所策勵的男子。固然，在歷史上有許多致奇功的女子，如俄國的加太鄰，她在文化上的成就，實比大彼得三十年的成績還好。婆來茲格的反對暴君伊凡，實亦比什麼人都來得堅決而强硬。

這些言論都使我聞所未聞，我還記得高爾基勸告世界做母親的當竭力以阻止將來的戰爭，他道：「只有母親是無窮盡的力，能將被死亡所毁壞的宇宙，繼續不絕地重建起來。……女子實是死亡永久的仇敵，是一種奮力與之爭鬥到後來，將死亡克服的勢力……」

這時，我很懷疑他的前後思想，有些相反。女子是無窮的新生命創造者，這種創造能力我們豈能棄置不論？他因答道：

「請不要忘記，生命是可以從兩方面看的：一是物質的，生物的；一是精神的，思想的。世界完全受着飢餓和愛情支配，希勒這話，眞是至理名言。女子就是愛情的主要代表，而一方面是飢餓最大的仇敵。爲着愛情，所以她竭力使她所愛的人免於飢餓。又且她按照愛情程度的深淺，左右她對於人的盡義務。

「我們試再就物質方面而言。因着女子的竭力謀保其所愛，使之更加有力得生存於世上，她對於我們現代文明的供獻，眞是不小。如反對游牧的生活使我們有一定的家庭，而成爲城市，這便是她們的功績。

「她們因爲覺着遷徙無定的流浪生活，對於她的子女是非常不安全的，於是主張有一定的住所。此外如最先發覺藥物的，最初訓養動物的，最初知道從植物而織爲布疋的，都是女子。都是由於她們保護的動機。總之，女子實是站在科學及工業的發明以後的活動能力，能鼓勵男子去發明一切，使她得更有物質的享樂。

「女子知道其所要發明的事物，並且能努力以謀發展，可是她却不願越過其自己的地位，本分的限度。只有男子則常致力於超過意外的事物質界的東西——哲學的思維的東西。

「不過有一層我們須認清，男子純哲學中，似無所建樹，自從柏拉圖以來，我們差不多沒有前進一步。即柏拉圖自己也除實物外，無所成就。可是若是經驗界，則哲學的應用，得到許多成功——由此，我們可知在物質方面的成功，實完全由於女子鼓舞的能力」高爾基說到此地以手指着頂上的電燈道：「因着經驗的哲學，於是我們乃有電燈了。」

我們談到此地，復轉而討論藝術；高爾基以爲女子在藝術上是沒有創造能力的。她們只不過也鼓勵鼓勵男子罷了。

「在成形藝術的作家中，女子殊無偉大的人物。或者以爲女子能夠發育長養她的子嗣，一定是精於模擬塑彫之術的，但是却完全不是這回事！成形藝術的偉大作家，實完全都是男子。

「至於在音樂及繪圖上，則也是一樣。請舉一個偉大的音樂家及繪畫家，可有是女子的麼？退一步說，就是有，也只是一種例外。作一個音樂的傳述者，女子或者稍有成就，但決不是創造的。」

高爾基是一個熱心和平的人，他說在大戰的時候，有許多女子是製造戰爭而對於和平分子竭力詆罵的。我想女子既是以保護人類爲其天賦的職責，爲什麼她們又反對和平呢？他解說道：

「這是我們謬誤的文明的過失。因爲，凡是婦女總是反對戰爭的。——生命的產生者及保護者。這乃是她們自然的天性——但是却受了所謂文明而惡化而改變了。這種文明就是國家主義，愛國主義階級鬥爭等等。這實是非常有力，所以能完全屏除了她們保全人類的天性。總之，和平主義是女子天賦的職能；那戰爭的精神，不過是一種人爲的幛蔽罷了。」

我因爲談到女子在文明上的本職，於是乃進而叩以對於女權運動的意見。他說道：「女子活動的範圍，雖應無限制，但例如立法等事，我似不以爲然。法要是完全由女子去制定，那麼結果一定不良，因爲她們完全不是此道中人。

「至另一方面——物質的問題上，加衞生，看護，家政，則女子的勢力固不但應與男子相等，而且還應過於男子，才有好的結果。因爲這個緣故，所以我也主張男女應同被選舉加入議會，使她們對於家庭政策有好的供獻。」

日本在滿之文化侵略

王天悔

▲設立小學一百三十所　▲在校華學生三萬餘人

我國東北教育，向不發達，日人利之，遂在其勢力範圍，大肆文化侵略，截止去年十月底止，計共設立公學堂（程度與我國完全小學相埒）二十一所，普通學堂（類似我國之鄉村小學）一百另九所，我國兒童之正在被麻醉者，共計有三萬三千一百六十人之多，而……已畢業者尚無數焉！列調查表如下：

地別	公學堂所數	公學堂學生數	普通學堂所數	普通學堂學生數	合計所數	合計學生數
大連	四	二七九四	一八	五〇七〇	二二	七八六四
旅順	二	一四一四	一五	三四九〇	一七	四九〇四
金州	一	一三九	一五	三一七七	一六	四三九六
普蘭店	一	四三九	三五	五八五一	三六	六二九〇
貔子窩	一	三二三	二六	四四五四	二七	四七七七
沙河口	一	一五一二	|	|	一	一五一二
水師營	一	四三五	|	|	一	四三五
瓦房店	一	二五九	|	|	一	二五九
四平街	一	三一五	|	|	一	三一五
公主嶺	一	二三九	|	|	一	二三九
長春	一	四四六	|	|	一	四四六
撫順	一	四六四	|	|	一	四六四
熊岳城	一	一九〇	|	|	一	一九〇
開原	一	五一〇	|	|	一	五一〇
瀋陽	一	四一九	|	|	一	四一九
蓋平	一	二三四	|	|	一	二三四
松樹	一	一二〇	|	|	一	一二〇
合計	二一	一二一一八	一〇九	二二〇四二	一三〇	三三一六〇

我國之火車

王天悔

鐵路爲交通之利器，故東西各國，歷年修築不遺餘力，至於我國，因內亂頻仍，鼎革以還，進行極緩，重以軍閥跋扈，不顧公用，每經一次之戰爭，則增一度之摧殘。據鐵道部調查，現下全國可供載運之車輛，已共一二七三二輛，較之民五，竟僅及半數，言之誠大可慨也！列統計表如下：

路別	機車	客車	貨車	合計
津浦	四五	一〇六	七九三	九四四
膠濟	八五	一五九	一一六一	一四〇五
北寧	五三	三二九	三四七五	三八五七
平綏	四八	三七	五五一	六三六
平漢	一〇四	一〇八	一五一一	一七二三
京滬	四七	一二五	五二五	六九七
滬杭甬	二八	六五	三五八	四五一
隴海	四二	五八	九六〇	一〇六〇
道清	八	五	九二	一〇五
湘鄂	二八	四七	四一二	四八七
正太	五五	五八	八二一	九三四
粵漢	一九	六八	一七三	二六〇
廣九	六	二九	三二	六七
南潯	八	二三	七五	一〇六
總計	五七六	一二一七	一〇九三九	一二七三二

詛咒

蔡釗

在我的心頭，沒有光，沒有熱，更沒有花。我祇會詛咒，我祇會讐仇，因爲我，所受的，是欺凌，是侮辱，是朦騙！欺凌我能抵當，侮辱我也能拒抗，惟有那朦騙最是難防！他無論在什麼時候都會闖進你的心靈，叫你皂白不分，是非莫辨。譬如，一個什麼家在臺上演說什麼什麼的時候，你就得小心，小心你所僅有的一顆熱的心被利用！

說教者叫你看到「宇宙的後邊」，我以爲你一定不會看，恐怕請他本人也未必會看，不如省些眼力就近看一看人們的假面具後邊的真容罷。

陶綠萃女士信箱

獨生者難題

良模譯

▲領一個孩子

親愛的陶綠萃：我是一個青年的廣告畫師，現在住在鄉下的家裏工作。我的境況很好，有一個很大很美麗的家。每一個星期裏面，有一個鄉下女人兩次到我家裏來收拾收拾；她不來的時候，我便祇有一個人工作。

我不想結婚。我的性格是最好的

我現在有一個機會可以領一個五歲的女孩子。

我很喜歡這孩子，她從小到現在的費用都是我代出的，因爲撫養她的祖父母很窮，沒有力量可以供給她。現在他們要去和兒子同住了；但是他們的兒子不喜歡這女孩子。這孩子很喜歡我，終叫我「約翰爹爹」，我也很愛她，好像她是我的女兒一樣。假使我領了這孩子，她就可以有我的愛和我的家。否則，她便要在一個汚穢的，爭吵的環境中長大。她的祖父母請求我收留了這女孩子。我的鄰居也慫恿我。我要知道把這女孩子在一個沒有女伴的家庭中撫養大是不是件可能和合理的事情。（約翰）

▣答覆

你好像是一個極非常的青年，所以對於這一個非常的問題，也許你能解決。非論怎樣，你的家庭實在比那女孩子自己的家庭好得多多，因此你很應該收留她，撫養她。假使這女孩子有了「愛」，「顧憐」，「了解」和「同情」，那即使沒有女伴，也不要緊了。

但是你的境況，既然很好，爲什麼不要一個善良的婦人來替你管家，照顧孩子呢？這好像是解決這個問題的最簡單，最合實際的方法。你要知道照顧孩子是一件極需要時間的事情，在你工作裏面恐怕抽不出這許多時間來。假使你要餵小孩子吃飯，那你這頓飯便要吃不快；一下子吃蔬菜汁，一下子吃橘子露，你更要忙個不了。並且，她當然要像其餘孩子一樣地生病，衣服破了又要補綴，你實在需要一個人幫助你。

別忘了，小孩子不是像小狗那樣可以在忙的時候把牠關在柴間裏面，而且她天天需要洗澡，不像小狗那樣可以一個星期洗一次。（陶綠萃）

▼父親的再娶

親愛的陶綠萃：我的母親已經去世七年了，丟了十個孩子給我的父親。父母努力的結果，除了三個姊妹之外，其餘都已經成了家。我們都有很好的事情做，賺來的錢除開支以外，還有多餘。父親感覺得很寂寞，他想再娶。他已經是過八十歲的人，而他要娶的婦人也有五十左右了。他現在還很活動，有很好的事情做，並且有些積蓄。我們不女子們都竭力反對父親再娶，因爲我們不喜歡另外有一個女人來攫去我們的親愛的老爹爹。你覺得我們的反對是錯誤嗎？是自私的嗎？（躊躇者）

▣答覆

如果這個婦人是很好的，那我覺得你們反對父親的再娶實在是件很蠢很錯的事情。他還不可以算老，還有好幾年能活，而在這生命行程行將終了的時候，他需要一個伴侶。

兒女不是能使父母滿足伴侶，不論他們是怎樣的孝順，因爲這兩代的興趣，實在不同。你想假使你把自己一天的歡樂講給父親聽，他會喜歡嗎？這好像是念一張他不喜歡吃的菜單給他聽一樣。你想他會喜歡和你同你的青年朋友一齊出去玩嗎？他知道他不配和你們游玩，他知道這是太煞風景的一件事，你們也不會歡迎他加入的。

他需要的是和他同年的伴侶，一個記憶力和他一樣，一個喜歡做他所喜歡做底事情的伴侶。

並且，假使你反對你父親再娶，你就應該不嫁，伴着你父親，照顧你父親；否則，他要變成個無家可歸的人，住在兒女的中間，他祇好遷就他的媳婦和女壻，覺得自己好像永遠是作客的一樣，你知道他會多麼傷心。所以無論從那一方面看，最上的計畫還是收回你們的反對，讓你們父親再娶。（陶綠萃）

▼小統計

努力

上海人一年消費於淫樂（包括長三幺二野鷄及其他之上的費約計六千另七十三萬元。（根據人生雜誌）

中國十九年度教育經費計一千另六十四萬九千五百六十九元。（根據教育雜誌）

上海七月份自殺人數計九十八人。（根據民國新聞二報）

七月份上海公共租界車輛肇禍案計一千一百十六件。

最近首都被災人口計三萬八千七百八十七人。（據統計月報）

關於讀書

努力

▼斯邁爾說：「每日勤學一時，積至十年，雖愚亦智。」

▼馬騰說：「每日用一時讀書，則可盡二十頁，亦不草草矣，是一年可盡七千餘頁，即當尋常之巨帙十八册。」

社會閒談

上海地方鄰居的感情

道生

前天晚上爲了些小孩子的頑皮，激怒了對門寄宿舍的茶房，他急急的跑出來，預備動武，其實這本來是一件很小很小的事情，所以我便起來阻止他，那知那正是火上加油，使他更加發怒，惡狠狠的對我說：「怎樣？打嗎？同我到外面去打好了！」我回答他說：「爲了什麼要打架？你是一個「人」，你要曉得「人」是懂理性的動物，有話盡可用嘴講，怎可一碰即要打？何況大家都是鄰居，什麼事不能商量？何必硬要動武！」眞是天曉得，那樣一個二十多歲的人却一些理不講，還是口口聲聲的說着：「打」！「打」！「打」！大有氣焰不可一世之概，那有什麼鄰居在腦裏！

這是一件事實，很切確的事實，由這一件事實我們可以聯想到上海地方所謂「鄰居」們的感情的一般了。雖然只是相隔一層牆壁，但是他們正好像秦國和越國隔開的那樣遠，論到「感情」兩個字，可說還談不到，上面的一段事實證明這是不錯。

我曾看見許多做母親的爲了她們的孩子被鄰居的孩子打了一下而馬上帶着那哭哭啼啼的孩子到鄰居那裏去「罵山門」了。我也曾看見許多二房東爲了他們的房客做了對於自己不如意的事情——或者是很小很小的事——而高聲的埋怨他們一番。我又曾看見許多房客爲了房子發生了些小弊病而跑去和二房東吵一場。像這樣一切的事情都表示鄰居間感情的缺乏！

就拿我自己來說吧，雖然我搬到我現在住的房子裏已經有一年多了，但是四圍一看，幾乎沒有夠得上稱「相識者」的，當然不必談找「朋友」了！這並不是我不喜歡交朋友，更不是我看不起他們而不顧和他們爲伍，實在因爲彼此接觸的機會太少，有時簡直「沒有」！用我的環境來推測，我想在人烟稠密的上海，要想找幾個有感情的鄰居，倒不是十分容易吧。

我覺得感情的鄰居是需要的。當你高興的時候，他可以陪你游玩，悲哀的時候他能很快的來安慰你；忙碌的時候他喜歡幫助你，閒暇的時候又可彼此談天說地。如果得着這樣的鄰居眞是幸運得多！所以人們不要忽略了鄰居呀！

君子自重（九六）

（紅蕉）

我那天清晨憤然地回到自己公寓，因爲一夜不曾闔眼，並且感情上的刺激很深，頭裏有些隱隱作痛，身上發着寒噤，嘴裏似乎生了一層膜，喝茶不覺得茶味，抽烟也全沒烟味，眼裏是這樣的乾燥。躺在床上，還是把隔夜的一切，仔細地思量，不能決斷三姐良心和天眞，是不是還沒有汨沒得乾淨，她對於我是不是眞有純潔的愛情？我是這麼告訴自己的：一個女子，她的環境上不允許她不常常近一個男子——或者是許多男子，她運用她類乎愛情的手段，去籠落一個以至幾個男子，在同一個時候，自然是等於賣淫式的了；但是她假使在這許多普通的男子隊裏——或者是另外一個男子身心上，有眞實的愛，那也是純潔的，那也是一件高尙而神聖的。所以她假使對於我有眞的愛情而我也眞愛她的話，那也是聖潔的。她在同時與其他男子有什麼瓜葛；我還沒有脫離妻子沈家玉的時候，居然另外愛上了三姐，我也認爲絕對不損害及于我們聖潔之愛的條件。這個見解，也許我是自己寬恕自己的罪惡，同時迷戀而自陷到險惡的情潮恨海中去；但是我以爲凡是世界上的男子，從來沒有一個不是這樣自私自利的。

我自己寬着自己的心，只想把這件事聽其自然，譬如明知乘一隻小船到洋海裏去漂流是一件危險的事，但是也狠想因此而一嘗航海的新鮮滋味，危險置諸度外，假使大風把船吹還岸邊，也無不可。三姐是眞心愛我，自然最好；假使她是表面上敷衍我老朋友的，我也無妨以假作眞，領受她的一切。似乎一切得失，都可以不必放在心上。

我又自己笑起來了。我不明白我自己的心理，在這片刻之間，怎麼也變動這麼快，難怪她也這麼時改變態度。

我這麼沈思，精神的疲倦，催迫着我自然的睡眠，一切的思慮與幻想，錯綜着造成了許多不成片段的夢。

我有一段夢，是這樣的漂渺，而一無痕跡的浮現；但是，是醒後還能記憶，不，至今還沒有忘掉。這片段的夢是這樣的：她狠凄惶的背着淚在哭泣。我狠殷勤地慰勸她，她回過頭垂着涕向我做着苦笑，說：「哥哥，你是我的好哥哥，我一些力量也沒有，我不知道如何可以解除或打破我們兩人間的苦悶，因爲我雖然有時浪漫得什麼也不問，但是我腦中究竟還存着舊禮教的觀念，不敢眞的愛你。我個人犧牲是毫無關係，卻不願你爲了我而犧牲，因爲犧牲了一個人，還得犧牲到你的家族。我所能酬報你的，只有肺病的傳染，和悲苦的心志，所以你快離開我，快些給我滾得遠！……」自然我在夢中，也會發怒，也會悲苦，也會抱住了她的手臂而哭，終於是哭醒了。

美麗牌香煙

芬芳牌香煙

金鼠牌香煙

生生牌香煙

華成煙公司出品

商業金融

標金續趨跌落

昨九月一日、標金繼續滑跌、稍有波折、同業心理、恍惚莫定、前後兩市統六兩數錢迴顧、終則略遜一兩另、至銀市報升、略開低盤、嗣因賣戶紛紜、且以外匯似鬆、遂又萎靡、竟已跌進七百五兩之內、復以匯票站定、銀行胃口不薄、茲已拉上三兩、惟時有起仆、乃盤旋於七十六七兩之間、後市買方敏活、遂爾穿出八十兩關、不意曇花一現、即行下乘、實因廣幫及各號驟然賣出、頓起波濤、銳落五兩、而形勢迷離、勢難揚手、最後尚平、總而仍有一番盤旋云云、自早十明開盤、即降五錢爲七百七十七兩五錢、至大條果長十六分之一至八分之一、銀市加八分之一、私電亦加八分之一、惟美股則降二元七角有另、繼已加至七十八兩四錢、志豐永等買進也、嗣因福餘福昌元成永天豐永乾昌祥等售出、更以英金八七五難實、既而三井吃去八七五至九三七五、故滬期三兩、英金揭價未動、時爲七十五兩三錢、時不加八九錢、復由恆興元等出售、且爲近期英金銀行五做八七五至九三七五、人心成怯、茲由七十六兩三錢跌至七十四三錢、直至十點左右、大德成元茂永丙興等來進、又匯豐買近期英金八七五至九三七五、又各行五做十一月八七五、即行加上三兩、至十點一刻爲七十七兩四錢、入後恆興等售出、尤以麥加利出十二月英金九三七五、立退二兩、十點三刻爲七十五兩六錢、萃昌永恆餘等來購、又因台灣買十月八七五、以此好起二兩、十一點二十分爲七兩八錢、俄而印匯報大二安那、當退爲七兩一錢、時又加上七八錢、復爲七兩三錢、價以數錢上下、檯面交易亦屬稀少、迨午收爲七兩六錢、重又做至八兩光景、揭價仍計八百十兩〇六錢計撳三十四五兩、以後三十六兩至三十三兩、

後市開盤七十八兩、嗣後由八兩八錢至七兩二錢、乃印匯報大二安那、惟遠期則小一安那、各號出納無幾、直至二點二十餘分始見活動、蓋元茂永乾昌祥丙興元興永等、買意甚濃、殆英金見好、銀行互相成交十月份八一二五、故哄上三四兩、至三點時竟達八十一兩、詎實方趨此發動、和萃昌永恆興大興永宏利恆餘物品志豐永大德成等聯袂爭售、但匯票並無過於軒輊、印匯電訊未動、然金價急轉下風、實貶落五兩有奇、至四點後爲七十五兩七錢、實出意外之波折、洵爲人心不定、有此飄搖之狀、忽聞匯豐吃去八七五、英金復已回上一兩餘、計七兩二三錢、迨四點三十分收市七十六兩八錢、比諸前日計降一兩二錢、按終日最大八十一兩、最小七十四兩三錢、計有六兩七錢差額、物品早市七兩半、午收七兩八錢、下午八兩一錢、收市七兩、揭價計撳三十二三兩、登賬七十五兩至七十八兩、補水七十五兩、下午七十四兩、現貨赤條平平、祗由盈豐恆等買去數百兩計加七兩、惟九月份公單今已照解、聞某銀行有所收進、而解出者乃空方吳某等是也、又抬面上各號交易、並無大票之數、統計志豐永大德成萃昌永福泰亨丙興元茂永順利萬興義豐永等均有買進、福餘元成永福昌天豐永乾昌祥等先出後進、恆興元售出不少、源泰元春元大永元興永大興永同太昌時有出納、下午乾昌祥元茂永萃昌永丙興進而又出、元興永泰亨元康祥萬興均進、志豐永大德成恆興大嘉永宏利震昌祥義豐永均出、源泰源茂順利等出入無常、大連幫共有八九百條、大致進多出少、廣幫出二三百條、

大條回長

昨據倫敦電訊、大條銀均見回上、計近期加長另六二五、爲十二辨士八七五、遠期長一二五、計十二辨士九三七五、脚地中國與印度雙方均有買進、市平、收市後市況堅定、但美國無甚活躍、又接紐約來電、美銀價亦長一二五、計現貨爲二角七分六二五、英對美勿更、美對英加上另三一二五、同爲四元八角六分三一份之五、日美仍爲四十九元四角、日英仍計二先令〇三一份之十三、倫滬先令仍計一先令三辨士、孟買現貨降去二安那、與遠期同價、爲四十三羅比〇八安那云、

外匯 各匯鬆動

昨英美銀市、均已報長、市況平穩、至匯豐掛牌、各匯僅香港減〇六二五、計八十兩〇三一二五、法郎加一元、計七百四十九元、餘無升縮、殆內盤似稍鬆動、但無特殊變化、然金市仍有蘊伏疲跌之勢、終則略降、而各匯結果、比較前日計英美兩匯各長〇六二五、日金減半分、華商仍有拋出、交二十萬鎊、銀行胃口尚好、匯豐日商銀行均有納進、又孟買至下午電賣數萬鎊、又美金約共成交易殊少、而日金亦僅少數進出、市況站住之勢、

▲英匯 內盤計有〇六二五上落、早市出價一先令二辨士八一二五、買價八七五、正金台灣十月八七五、三井進十一十二月八七五至九三七五、和豐與三井互做九月價同上、又匯豐進九月份價亦同、麥行出有利中孚正金進五做十一月八七五、麥行出十二月九三七五、台灣花旗進十月八七五、上海浙江對做十一月八七五、午收平定、下午浙江有利進孟買單十二月八七五、上海正金對做十一月八七五、匯豐麥行進十月八七五、二五、收市仍早市出價、

▲美匯 內盤計有一二五漲落、上午出價三十元一二五、午收及下午均無變化、

▲東匯 內盤計有二五迴旋、上午出價一兩六錢四分六二五、買價四分一二五、台灣出價九錢二五、上午三井進一兩六錢四分、台灣出價四分六二五、下午仍爲一兩六錢四分、六二五、月買、

厘市微俏

昨九月一日、厘市略轉俏、
▲洋厘 早市爲七錢二分四厘八毫七忽半、比前下午升二毫二忽半、上午六分、午市同爲七錢二分四厘八毫七忽半、上午劃頭加水、交易繁、國幣上下二市同爲七錢二分、計上午出票劃頭加水、各錢業上下午升上二毫半、江南小洋回升二毫、廣東小洋回升二厘、
▲銀拆 銀行收進十五百萬、拆息平平、各莊收解六百餘萬、上下午同爲一錢、衣牌上午三百十四千、下午七十三千文、

紗市又隨外棉而疲

紗市又疲軟、因海外棉市又跌、人氣再頹、不得不趨疲矣、但大戶態度鎮靜、故市價現時市況尚好、上午跌一兩、午後回漲一二錢、所考現市轉淡耳、

人標	上午	比前日跌	下午	比上午漲
九月	一五三.五〇	一.〇〇	一五三.七〇	.二〇
十月	一五三.六〇	一.〇〇	一五三.七〇	.一〇
十一月	一五二.七〇	一.〇〇	一五二.七〇	
十二月	一五二.〇〇	一.〇〇	一五二.九〇	.二〇
一月	一五二.〇〇		一五二.〇〇	
二月	一五二.〇〇		一五三.〇〇	

現紗銷一千八百包、同行進二百包、

棉市亦告回跌

棉市又隨外棉市況而跌、多方仍拉緊不放、但現市清淡、一旦外棉不振、即難支持矣、上午跌四五錢、午後近疲遠漲、趨勢盤旋、

漢標	上午	比前日跌	下午	比上午
九月	三四.七〇	.四〇	三四.五五	小.一五
十月	三四.五〇	.五〇	三四.五五	大.〇五
十一月	三四.三五	.四〇	三四.二五	小.一〇
十二月	三四.三五	.五五	三四.〇〇	大.〇五
一月	三四.一〇		三三.三五	
二月	三三.〇〇		三三.二〇	

現棉 大生廠進 陝西花 一〇〇件、恰和廠進 一〇〇件、申新廠進 一〇〇件、民生廠進 一〇〇件、裕豐廠進 一〇〇件

美棉三品均下落

美棉因投機家賣出、及天氣良好、空戶售出而跌、小二十五六磅音、印棉因利物浦消息不佳而跌、小一二羅比、三品紗跌四五元、

粉麥復軟

▲標粉 昨日上午開盤、市場人心不共有、軟、因之浮多續出、小廠亦有拋售、各市一致做小、午後開盤、因各國小麥報價、又在進行、遲早終必要、然據一般人之預料、終須稍軟、結果九月份比前日小五分、十月份小一分、十一月無比較、十二月小一分、二月比前日小一分、一月小五分、
▲標麥 昨日上下午開盤、交涉異常清淡、以外電報小、故各廠多有觀望、市場均趨疲象、與粉市同出一月、

公債 鹽稅昨已開拍交易寥寥

▲初開市價回漲後市轉趨下跌
▲結果一九關稅較前微漲數角
▲其餘各債一致回小三四角間
▲鹽稅庫券昨開市價爲七十元

昨九月一日、本埠華商證券交易所各債券市況、於晨初開出、市價回漲、惟交易寥落、成交尚鮮、新發行之鹽稅庫券、昨已開始拍板、九月期市價及現貨價格、各爲七十元、後市價突告回疲、結果除十九年關稅較前約挺四角外、其餘如統稅念捲裁兵等、各見續小三四角左右、總觀市況、趨勢盤旋云、昨市成交、期市共計開出一千〇二萬五千元、內計鹽稅九月份五千元、十九年關稅六十二萬元、二十年捲煙二十五萬五千元、整六九月四萬五千元、一九關稅五萬五千元、十九年善後七十萬元、九六公債十一萬五千元、裁兵公債九萬五千元、近期編遣十二萬元、十九年捲煙八萬五千元、統稅近期四萬元、又現貨成交仍鮮、共計做開五千元、內計鹽稅等、及成交總數、分別列表、詳誌於後、茲將全日開盤之漲跌情形、

債別 期現	前開	最高	最低	後收	較前	成交數
裁兵 現貨	七四.〇〇	七四.〇〇	七四.〇〇	七四.〇〇	不動	一.〇〇〇
一九關 現貨	六九.五〇	六九.五〇	六九.三〇	六九.三〇	漲〇.一九	二.〇〇〇
一九關 小票	六七.〇〇	六七.〇〇	六七.〇〇	六七.〇〇	漲一.三〇	一.〇〇〇
鹽稅 現貨	七〇.〇〇	七〇.〇〇	七〇.〇〇	七〇.〇〇	初開出	五一.〇〇〇
關稅 九月	五一.〇〇	五一.〇〇	五〇.八五	五〇.八五	漲〇.〇五	七七〇.〇〇〇
編遣 九月	五一.八〇	五二.三〇	五一.八〇	五一.九〇	跌〇.一〇	八一五.〇〇〇
裁兵 九月	七三.五〇	七三.五五	七三.〇五	七三.〇五	跌〇.三〇	一七五.〇〇〇
裁兵 十月	七四.四〇	七四.四〇	七三.九〇	七三.九〇	跌〇.三〇	五六〇.〇〇〇
一九關 九月	六九.二〇	六九.五〇	六九.〇〇	六九.〇〇	漲〇.〇五	六五.〇〇〇
一九關 十月	六八.二〇	六八.三五	六八.〇〇	六八.一〇	漲〇.四〇	二三〇.〇〇〇
一九善 九月	六八.二五	六八.二五	六七.九五	六八.〇〇	跌〇.〇五	三五.〇〇〇
一九善 十月	六七.一〇	六七.一〇	六七.一五	六七.一五	初開出	四四〇.〇〇〇
二〇捲 九月	六三.四〇	六三.五〇	六二.九〇	六二.九五	跌〇.一五	九五.〇〇〇
二〇捲 十月	六二.四〇	六二.五〇	六二.〇〇	六二.〇〇	跌〇.一〇	二〇一〇.〇〇〇
二〇關 九月	六六.四〇	六六.六〇	六五.六五	六五.六五	跌〇.四五	二二五.〇〇〇
二〇關 十月	六五.四〇	六五.四〇	六四.六〇	六四.七五	跌〇.四五	三七二五.〇〇〇
統稅 九月	六七.七〇	六七.八〇	六六.九〇	六六.九五	跌〇.五〇	七三〇.〇〇〇
統稅 十月	六六.七〇	六六.七〇	六六.〇五	六六.〇五	跌〇.三五	五.〇〇〇
鹽稅 九月	七〇.〇〇	七〇.〇〇	七〇.〇〇	七〇.〇〇	初開出	五.〇〇〇
整六 九月	六一.三〇	六一.三〇	六一.二〇	六一.一〇	不動	四五.〇〇〇
九六 九月	一四.七〇	一四.八〇	一四.七〇	一四.八〇	跌〇.一〇	四〇.〇〇〇

（附註）右表之十九年關稅大小票市價之漲跌比較、係除八月份本息計算、特註、

結果九·十一月計小二分、十月小三分、十二·一月小一分、二月無比較、

桐油 洪桐油市不振

白桐油仍在停頓中、洪油市況、續見下游、同業以成本五有差、各區水災日益嚴重、故人心疲、秋銷因以江北油銷、現已完全停頓、元豐牌跌售二十兩〇六、昌記於極點、現下慶元豐牌跌售二十一兩、亦有進關者、徐榮楊恆源牌二十一兩、比前又跌一錢、惟是項漲價於十天內解銀、陳油膠形崩潰、暴落二兩之距、徐德隆牌跌至十六兩、突聞滬存千餘件、前途仍難樂觀、西桐漲落甚微、在三元、不分軒輊、白桐油市仍在停頓中、

絲市 廠乾絲歐銷閒散

▲紐約電仍不轉
絲價續呈堅定、昨日本埠洋莊絲市、仍乏轉暢之勢、約廠乾二經電仍不轉、英法各莊雖有進胃、查紐維上漲、昨祗達昌進月兔牌十包、價九百七十兩、泰和進美女牌十包、價一千兩、(以上滬白廠經)桑樹牌十包、價九百六十五兩、連納進金羊旗牌十包、價六百三十五兩、(以上輯里經頂頭號)

乾繭廠進益殷

▲存底稀薄供不敷求
今歲江浙各屬、春夏二繭、均告歉收、繭商居奇價益趨漲、繅絲廠整備開工、分起補購、原料乾繭、以致存底稀薄、供不敷求、繭商居奇、廠進益殷、

人造絲價復趨堅漲

▲外匯仍疲
入週以來、外匯仍趨不振、人造絲價依然堅挺、計八月份實圖牌五箱、價一百五十五兩、近時祗烟青帮進金麒麟牌十箱、價二百三十兩二錢半、五星牌十箱、價一百二十七兩二錢半、景星牌十五箱、價一百七十兩、

糖市 太古車糖劃市轉盛

▲粗砂白續開千袋
產處糖市來電、古巴現糖價仍一·四二五、紐約期糖九月份一·三二、明年三月份一·四〇、五月份一·四六、吽瓜現糖價七·七五、比前均少升沉、本埠公會劃盤、各月份價均十二月份一·四六...[illegible]

茶市 針眉法需仍殷

▲平水成交亦暢
昨日本埠洋莊茶市、查針眉等市盤益呈堅俏、法需仍殷、平水大幫成交亦不弱、昨由錦隆等進各種綠茶九百另四箱、市價仍穩固云、

電灶烹飪

電灶烹飪使用靈便清潔衛生遠勝其他各種爐灶且租費極廉用電又省

樣子間
南京路沙遜房子
靜安寺路七七二號
浙江路二七二號
西華德路三十三號
鏈路一〇七號

上海電力公司
辦公處福州路十七號
電話六六三〇一

市價

銀洋錢市

九月一日 星期一

	國幣	江南小洋	廣東小洋	銀拆	銅元	衣牌	角手	貼水
早市開出行情	七錢二分四厘八七五	六錢五分四厘八七五	六錢四分四厘	一錢六分	三百七十四千五百文	二千七百十五文	二百四十一文	每角三十文
午市開出行情	七錢二分四厘八七五	六錢五分四厘八七五	六錢四分五厘	一錢六分	三百七十四千	二千七百十五文	二百四十一文	三十文

國外匯兌

上海通至倫敦 英匯一兩計算 銀行電匯 一先令二辨士八七五；銀行即期 一先令二辨士八七五；銀行四月期 一先令二辨士九三七五；四月期定期 一先令三辨士七五；四月期定期電匯 一先令三辨士；六月定期 一先令三辨士六二五；

上海至巴黎 申規百兩計算 銀行電匯 七百四十八佛郎；上海四個月期 七百九十五佛郎；上海至紐約 申規百兩計算 銀行電匯 美金三十二元三七五；四個月期 美金三十一元二五；上海至香港 申規百兩計算 香港洋八十兩〇三一二五；上海至印度 申規百兩計算 八十一羅比半；上海至日本 申規百兩計算 七十二兩半；上海至新加坡 新洋 一百九十一兩；上海至東京 日洋 一百六十八兩二五；上海至漢口 申規 一百二十三兩

金市

現貨標金 每條	七百七十七兩
足赤條金	七百八十四兩
沙金 倫敦 銀塊	七百八十五兩

大條銀近期 十二辨士八七五；遠期 十二辨士九三七五；英美匯水 四元八角六分三一；美金三三五；花旗銀 二角七分六二五

孟買棉花電報

[illegible]

利物浦電報

[illegible]

滬南米市

[illegible]

上海華商紗布交易所

（反手十六支人鐘標準）
[illegible]

煤油

[illegible]

雜糧交易所

（單位兩）
[illegible]

上海麵粉交易所

（單位兩）
[illegible]

上海證券物品交易所

（債券市況）（元本位）
[illegible]

華商證券交易所

（元本位）
[illegible]

船期

九月一日
[illegible]

滬甬杭鐵路行車時刻表滬杭段

[illegible]

▲注意 表內特快通車於京滬路有直通特別快車下午汕港粵

京滬鐵路行車時刻表

[illegible]

▲注意 表內直快通車係滬杭甬聯運特別快車

外洋輪船報告

[illegible]

法制

王寵惠

法律問答

朱尚德君問

先生代人解疑的問答、在下每閱到法律上的興趣、現在要請教的法律究竟什麼一回事、在下覺得法律是制止人類一部人的法外行爲、保障人類利害的利器、但回顧當今的社會、懂得法律能有幾多、法律愈普及、人類的進化愈猛、上雖新中國創造以後、一霎青年從事於法理上研求、時至今日社會的現狀、仍有老於晨星之慨、海上一隅來論、因地處進化較先、產生爲律師更多、尤新潮流所造成、可償維持其生存、在於僻壞的城鎮、可是少了、我們有時會思慮到、法律爲什麼不能爲人盡職、有時因理短而利爲之補、或理足致受曲、推其源操縱於代理人挪揄手腕勢利、下其致法律的眞義隨之而蒙蔽、當事人由此而褎是、我們這般不懂的頑皮、視法律如畏途、往往有充分的理由絕不敢和對方爭訟、儞認法律築在金錢勢力上的、每聽到人家一事之微、因訴訟而蕩家、是乎也成平凡了、在下撮有訴訟程序的要點、謹祈分析詳答、

（一）刑事分二則（一）「自訴」（二）「公訴」一自訴直接繕狀法院聽候傳審、公訴逕檢察處告訴、如檢處受理、在法定原則上告訴人惟有證人地位可是乎、

（二）提起自訴每審一庭費用幾何即如告訴檢察處、可要費用、

（三）民事訴訟在於未開審前對原告方面可要交納保證金在於法院要費幾許一庭、

以上三點未經當訴訟人們、沒有濃切的認識、如不嫌徒增貴刊篇幅、謹祈賜予刊教、幸甚、此頌撰安

同莊朱尚德謹啓八月二十八日

答朱尚德君

「法律究竟什麼一回事」、這問題已經打了幾千年的筆墨官司、到現在還是沒有弄清楚、激烈的哲學者、像柏勒圖羅騷這一班人、大罵法律、「道德是弱者抵禦強者的工具、法律是強者壓服弱者的利器」、都只有一些互相欺騙克利的作用、近代法學者、大都以爲法律是以社會利益爲前提而欲以維持社會現狀的和平的一種工具、他們從個人的觀點漸漸地移到社會的觀點上去、所以結論也就不同、總之這問題不能在這裏片言可盡、記者有暇、當另草專文示教於我親愛的讀者、

「法律普及」是不是「人類進化」（這進化大概指文化上的進步、不是生理上的進化）又是一個哲學上的大問題、算他「法律」「普及」是「人類進化」、那麼至少可以說「人類進化」決不完全靠「法律普及」、上海法律的學校、恐怕比別種科學的學校要多幾倍、普及法律知識、是另外一件事、若說到中國文化方面、上海祇少可以改幾座法律學校爲其他科學學校、記者「之慨」不在於法理上採求者之「寥若晨星」、倒在於此「寥若晨星」中不見一點燦爛的光明、

「法律築在金錢勢力上」、這或許是社會環境上的可能、「理短利補」「揶揄操縱」這都是在社會環境裏或許有的結果、但是這些從法律本身觀點上講、是唾棄而不值得一談的、記者亦不能加一語、

現在將所問之點、解答於左、

（一）告訴人是祇有證人地位、

（二）（三）訴訟費用、須看你聲請判決的標的和性質、有詳細的計算標格、大約上海的特區法院、收取訴訟標的百分之四左右的訟費、（懋生）

消息

會計師公會開會

▲通過新會員六人

上海會計師公會開第二十五次執行委員會、出席委員江萬平奚玉書王海帆葉大年蔣信昭、開會如儀、常務委員會報告上海特區地方第二法院函復所送會員名册、除俟本市工商行政官署通知備案外、所送名錄暫行存院備查、（一）連會員啓泰來函、提議以各省水災奇重、擬由本會撥款急振案、議決由本屆經常數項下撥捐洋二百元、逕交上海籌募各省水災急振會代放、（二）蔣會員信昭提議、（甲）由本會認組募捐隊、（乙）請全體會員分任捐募、（三）本市各賑災機關或有會計稽核事項須由本會協助者似應推選會員義務担任以盡天職、議決（甲）本公會會員已有多數担任各募捐機關募捐委員、應由本會再函各會員盡力幫捐、（乙）照函各賑災機關、如有委託、准由會員義務担任、（四）錢宗德劉斌李鵬程陳濟奏鍾奚敬勇各會計師請求入會案、議決通過、又聞該會上次執委會何恩容王叔元明三會計師請求入會、俱由該會代表呈請市社會局登錄云、

公佈

上海地方法院

▲刑事批示　▲王榮先訴趙王氏誘拐狀悉仰即來院投訊後再行核奪此批▲胡福由批▲吳佩松備案狀悉查刑事無備案之規定所請應毋庸議此批▲徐明當等請求拘案狀悉仰候訊此批▲朱愛吾撤回狀悉查罪係告訴乃論既經狀請撤回告訴應即照准此批▲陳頤青訴朱振廷誣告狀悉仰即來院投訊後再行核奪此批

▲刑事判決　▲判決陳文伯妨害家庭案【主文】陳文伯意圖營利略誘未滿二十歲之男子罪處有期徒刑一年裁判確定前羈押日數以二日抵徒刑一日▲判決呂間當等傷害一案【主文】倪仲訴傷害人一罪處拘役二十五日裁判確定前羈押日數以二日抵拘役一日……

[illegible]

▲民事判決　▲判決李詹氏與周海甫等因欠款涉訟一案（主文）原告之訴駁斥……

[illegible]

上海特區地方法院

▲公示送達（全文在本院揭示處公佈）……

[illegible]

聲明類

江蘇上海特區地方法院公告

[illegible]

上海第一特區地方法院公告

[illegible]

上海第一特區地方法院公告

[illegible]

押款聲明

[illegible]

受盤聲明

[illegible]

上海市安拍印刷機器公司公告

[illegible]

朱宙甫萬永康啓事

[illegible]

警告毛松壽

[illegible]

推盤聲明

[illegible]

受盤聲明

[illegible]

尋人

[illegible]

章任秀卿鑒

[illegible]

不受盤聲明

[illegible]

聲明契紙被焚

[illegible]

推召聲明

[illegible]

受盤聲明

[illegible]

離婚聲明

[illegible]

遺失類

遺失田單聲明作廢

[illegible]

遺失田單聲明作廢

[illegible]

遺失聲明

[illegible]

遺失田單聲明作廢

[illegible]

遺失聲明

[illegible]

遺失田單聲明作廢

[illegible]

遺失聲明

[illegible]

遺失廣告

[illegible]

遺失聲明

[illegible]

失單聲明

[illegible]

遺失聲明

[illegible]

遺失契單聲明

[illegible]

遺失田單聲明作廢

[illegible]

遺力再鄭聲作 失單重行聲明作廢

[illegible]

遺失莊票聲明

[illegible]

遺失契單

[illegible]

遺失田單

[illegible]

遺失聲明

[illegible]

文憑遺失聲明

[illegible]

遺失契單

[illegible]

失單作廢

[illegible]

遺失執照聲明作廢

[illegible]

遺失田單

[illegible]

遺失聲明

[illegible]

▼今天游藝一覽表▲

影戲院	戲名	主演	時間
光陸	摩洛哥	瑪琳黛德麗主演	三時五時半 九時一刻
大華	摩洛哥	瑪琳黛德麗主演	九時一刻 天雨順延
新光	倫敦夜生活		三時五時一刻 九時一刻
巴黎	乖妮子	曼琳黛維絲主演	三時五時半 七時半
奧迪安	胡鬧號兵	脈桑麥維爾史	三時五時半 九時一刻
中央	前後集大俠復仇記	胡蝶	三時 九時
新中央	三集江湖念四俠	黃耐霜	三時五時半 九時一刻
恩派亞	三個大會		三時五時半 九時一刻
卡德	飛機大戰	克萊拉寶	三時七時 九時
萬國	六集平陽城	張嫣雲	三時七時 九時
中華	強盜孝子	王元龍	三時七時 九時
世界	全部銀幕艷史	宣景琳	三時 七時
中山	殺人的小姐	梁賽珍	三時七時 九時
黃金	恒娘	涓歌助賑	三時一刻 七時半九時半
白老匯	滑稽大會	羅克等	二時四時 七時九時一刻
九星	電影甜密游藝艷舞	義務助賑	三時五時一刻 九時半
福安	野草閑花		二時半五時 八時半
閘北	三四集荒江女俠	徐琴芳主演	一時半七時半 九時
東海	女大力士		二時四時七時 九時一刻
浙江	漫女子	許麗塔主演	三時五時一刻 七時九時一刻
共和	落花流水	聯華公司發行	三時七時 九時
長江	恨海	明星出品	三時 九時七時
光華	戀愛與義務	金燄 阮玲玉	三時五時一刻 九時半
國民	戰地歸來		三時起至十一時止

天蟾舞臺
男女合演　四馬路雲南路口　電話三二七一〇五五一六另

新排名震全球空前偉大香豔新劇

唯于今夜初次開演

十六本姜太公

封神榜　大封神

永安天韻樓大京班

▶大京班九月二號夜戲◀

劉華俊　花先　吾陳　周俊　沈芝　于陸子　張　譚　陳邱德
臣碧　蘭山　芳芳　慧人　桂芬　良慧　春紅　梅吉　瑞成
上天台　孟姜女　鐵公(六七本)　八本鷄

永安天韻樓新柳社話劇
日　碧玉簪　戲
夜　五六本　博士夫人

永安天韻樓影戲場
日夜　開映勇武　豔情　有聲　巨片　明星公司　社會片　新美國　歷史　戰爭巨片
英雄　美人　血淚　黃花　拿破崙

新新屋頂花園
大京班　娛狀元打蛤蟆　大隆會　花鼓譜
驚天動地　鐘
日戲　夜戲
精(夜)(日)　八本七　易方朔　馬日浪　蕩　七八本　映紅女神　紅衣女郎　姑史　張治兒　夜花園

一場律內　先施樂園　女子招待
大京班男女合演文武京戲
張豔霞　劉春　張麒麟　蓋豹　張應　劉寶　李小文人　任長　張小樓
本園新排　唯一　西遊七記　本
新排新戲准於今夜初次開演

繁華影戲場日夜開映
著名有聲對白熱情鉅片　野會
國產武俠巨片　兩大天王

本團　新新　飛團　武空中　飛人　新神仙　團滑稽　新團　滑稽喜劇
第四書場　同仁笑舞台
陳范笑　年紅了　胡鏡　別離　君新　王曼英　吳鐵魂　吳鐵英
(日戲)同　(夜戲)夫　翻
胞妻戲黨
准于今日夜登台

大舞臺(榮記)
九月二日夜戲
注意價目　一元　二角　七角　五角　四角　三角
呂林樹君　趙森　高慶奎　王虎辰　李慧琴　高雪樵　金少山　粉菊花
三本施公案　初次起演

天蟾舞台
男女合演　九月二日夜戲
價目　一元一三角二角七三角二五角
電話五一五六另一號
馬蔣寶印　李鑫培　楊志雲　劉漢臣　麒麟童　王芸芳　陳鶴峯　(小楊)　金碧玉　彭文蓮
十六本封神榜

更新舞台
林記　夜戲
九月二日夜戲
價目　一優等元　特別七角　頭等五角　三等二角　二等三角
張陳霞　白玉英　陳佩卿　劉奎英　金碧蓮　苗鑫　綺香　張國勁
五本西遊記

城南通俗影戲院
大東門南小南門北市電話八百廿
日戲二點　半起　夜戲七點　價目　四角　二角
頭二集　金台傳　主演包古松

山西大戲院
海甯路北山西路　電話四五五七六
(加映華文說明)　(配奏西泰音樂)
高占非周文珠湯天綉合演偉大鉅片
愛慾之爭
開映國片舞台(?)　化數角錢　一人一命

虹口大戲院
乍浦路　海甯路　電話四〇一四八
今天日夜開映
大明星佛羅里熙主演奇妙
熱情唯一名貴巨片
佚樂亡身
(又名人間地獄)
時間　三時五時一刻七時一刻九時一刻
價目　二角四角夜一日一律

浙江大戲院
浙江路四馬路南首　電話九七八三六
今天日夜開映
時間開映　三時　五時一刻　七時一刻　九時一刻
著名風流女明星楊麗塔許門主演
浪漫女子
(片已檢許)(華文說明)
價目　小洋二角　四角　六角　夜一日律　幼童半減

看游泳健兒的本領
明園
今晚九時舉行
精彩熱烈興奮激刺之
日美游泳大比賽
參加者　日本游泳俱樂部　美國海軍聯隊
門票仍售大洋二角
交通　十路公共汽車十七路無軌電車直達　門口七八九路電車乘至匯山路掉車

因品質佳用數易汗膩害巴腺排不生故購山學著
尤粉不以採最與數水阻淋汗之淺殊衛請用信卓之

雙妹老牌 美身粉

內服聖藥六零六　每瓶大洋一元七角五分
外搽六零六藥膏　每盒一元▲四角▲二角

本藥房發行「內服六零六聖藥」及「外搽六零六藥膏」藥料王道，功效卓著，風行國內外，早已有口皆碑，內服的擅清血解毒，能肅清體內蘊毒，殲滅作祟毒菌，外搽的擅生肌拔毒，能拔抽瘡口腐膿，長生新肉肌膚，凡患……

●梅毒潰爛●濕毒癬疥●瘋癱骨痛●
●疽癰內潰●瘰癧成串●瘡痍腐潰●

等症，用二藥內服外搽，痊愈例外迅速，

上海四馬路中 太和大藥房發行
全國各埠分店以及各大藥房均有出售

▲民事判決 陳觀生訴陸裕洪等欠租案【主文】被告陸裕洪應償還原告房租洋二十八元被告鄔培年應償還原告房租洋二十八元被告李開法應償還原告房租洋四十元此款應每月拔還洋七元至還清為止被告陸寶倫應償還原告房租洋二十八元被告吳丙寶應償還原告房租洋四十九元此款應每月拔還洋七元至還清為止被告阮三三應償還原告房租洋三十五元此款應每月拔還洋七元至還清為止被告劉慶餘應償還原告房租洋三十六元此款應每月拔還洋九元至還清為止被告周金林應償還原告房租洋三十六元此款應每月拔還洋九元至還清為止被告……房租洋五十四元訴訟費用由被告等各按訴訟標的金額比例負担▲姚峻嵩訴別克登飯店欠款案(主文)被告應償還原告洋四百五十九元訴訟費用由被告負担▲阿德生訴洪會寶欠款案(主文)被告應償還原告洋二百元訴訟費用由被告負担▲鮑溫訴趙桂記貨款案(主文)被告應償還原告銀五百二十一兩三錢及自起訴日起至執行終了日止週年五厘利息訴訟費用由被告負担▲朱吉昌訴新利圖主等貨款案(主文)第一被告應償還原告洋六十一元五角第二被告應償還原告洋二十六元訴訟費用由被告等比例負担▲岡本生訴李妙棣為務案(主文)被告應償還原告洋三百五十元訴訟費用由被告負担▲高森清訴秦養晦租屋案(主文)被告應償還原告洋一百九十八元並將房屋遷讓訴訟費用由被告負担▲阿德生訴陳文得等債務案(主文)被告陳文得應償還原告洋四百元如無力清償時由陳文得代還被告王金福應償還原告一百元如無力清償時由何如海代還訴訟費用由被告陳文得何如海王金福比例分担▲古而白克辛訴吳阿金債務案(主文)被告吳阿金欠原告洋八百元限每月滬洋二十五元還清為止如無力清償時由饒子命代還訴訟費用由被告負担▲談樹生訴沈元鼎等產權案(主文)原告之訴駁斥訴訟費用由原告負担▲蕭永楚訴羅祖洪債務案【主文】確認被告等之坐落上邑二十三保一區三圖章字圩第四百另五號田地房屋已經出賣與原告為業被告等應將該房地交出訴訟費用由被告等共同負担▲徐永硯訴黃竹盛等債務案【主文】被告黃竹成應償還原告洋五百元及自十九年十二月十日起至執行終了日止每月一分五厘利息如無清償時由高鵬榮代還訴訟費用由被告負担▲楊元藩等訴倪阿泉傷害案(主文)本件不受理▲錢榮紡訴張妙記等欠款案(主文)被告張妙記應償還原告洋一百七十元如不能償還時由被告順大義號代為償還訴訟費用由被告張妙記負担▲秦利公司訴陳士明欠租案(主文)被告應償還原告房租洋六十二元小洋十二角此款應每月拔還洋二十二元小洋四角訴訟費用由被告負担▲姚松年訴楊阿和欠款案(主文)被告應償還原告洋九十三元二角訴訟費用由被告負担▲吳根生訴秦光耀欠款案(主文)被告應償還原告洋一百五十元訴訟費用由被告負担▲上海商業儲蓄銀行訴陳家仁等欠款案(主文)被告陳家仁應償還原告洋二百二十八元五角如不能償還時由被告業德華胡鵬九連帶代為償還訴訟費用由被告陳家仁負担六分之五……負担六分之一▲發司登橡皮公司訴韓長興欠款案(主文)被告應償還原告洋三十五元五角訴訟費用由被告負担▲頤大號訴金長賢欠款案【主文】被告應償還原告銀六百三十兩並自如期票到期之日起至償還之日止週年五厘之利息訴訟費用由被告負担

▲民事判決第二審 ▲曹寶裕訴戴思溥欠款案【主文】本案仍維持本院民國二十年七月二十三日之判決聲請回復原狀後之訴訟費由上訴人負担▲樂福訴王成崧債款案【主文】原判決變更上訴人應償還被上訴人本洋五百二十元其中四百元部分之利息應從民國十九年十二月十八日起按照週年五厘加給上訴人其他上訴及被上訴人在原審其餘之請求均駁斥第一審及第二審訴訟費用由上訴人負担五分之四被上訴人負担五分之一

上海第一特區地方法院

▲民事批示 ▲顧金福為與方文炳抵款案聲明數月不符及有抵押品可供執行請准改委尋常鋪保由狀悉此案執行數起原以上海地方法院囑託內容為根據該債務人如果主張數目不符及有抵押品可供執行各節應向原囑託法院具狀聲明聽候核辦仍仰遵照前次庭諭該日覓具殷實店保限四星期內將案款洋二千八百元連同利息訟費一併交院轉匯以重執行所請改交尋常鋪保之處礙難照准此批▲謝鴻安為草月波賠償案聲請執行由狀悉仰候傳案訊追此批▲馬禮遜訴發還證物由狀悉仰持收據於九月八日至本院第九庭具領此批▲陳明濤為趙惟勤等欠款案聲請執行由狀悉仰候傳追此批▲那迪生為卓燦豐等欠款案聲請執行由狀悉仰候傳保執行此批▲吳鴻發為徐裕生等欠款案聲請查封由狀悉已經查封命令佈即日來院會吏指封毋誤此批▲斯文洋行為王雲江欠租案請領案款由狀悉仰於本年九月十日上午九時來院親到具領此批▲愛爾德洋行為咸濟南等欠租案聲請執行由狀悉案經上訴所請應毋庸議此批▲義成泰記燭廠生等與黃九芝堂黃憲耀等欠款案請准繼續查封由狀悉准予查封此批

▲刑事判決 ▲總巡捕房訴馮榮生等賭博案(主文)馮榮生共同賭博財物一罪處罰金四十元……▲總巡捕房訴……賭博案(主文)……共同賭博財物一罪處罰金……如易服勞役以二元折算一日……

江蘇高等法院第二分院

▲民事判決 ▲徐麗記與居杏生償還抵款案(主文)被告應償還原告……▲民事批示 ▲孫唐氏聲明並非棄姑……

▲公示送達(全文在本院揭示場公佈)▲東業經本院判決……

▲同上訴案(主文)上訴駁斥第二審及前第三審訴訟費用由上訴人負担……

▲刑事裁定 ▲楊樹林為詐財上訴一案(主文)上訴駁回